朝鮮日報 夕刊
本紙特刊並十二面

社說
社會와 人格

一

人間은 一便으로보면 自然人의 生活을하고 一便으로보면 倫理人의 生活을 한다 이것은 「헉스레이」의 說을 기다릴것업시 누구나다 아는事實이지마는 다시말하면 이自然人의生活 即本能的 生活과 倫理人의生活 即 社會的生活과의 矛盾되는것을 調和하는것은 道德의힘이다 그러나現代文明의 發達은 모든因襲과傳統을 否認하는傾向이 잇슴으로 在來의道德이 아주 그威光을 喪失하게되는것도 또한 어찌할수 업는일이다 物質的慾望의 增進과그것을 滿足케할수 업는社會的缺陷은 저절로 現實과 머른道德의 拘束을 깨트리고 뛰여나가는것도 重要한 一因임에 어김업다

二

朝鮮人의 오늘날까지 把持하야온 社會生活上 指導原理는 말할것도 업시 儒敎流의 孝友至上主義다 이것은 家族主義를 基調로한 過去東亞諸國의 共通한現象으로 朝鮮에限해서만 잇는 獨特한 文明이 아니나 다만 朝鮮에 잇서서는 孝友를 百行之源이라하야 가장 崇尙하고 勸奬하엿다 그러나 儒敎의 道德을 一言으로 評할진대 오즉服從이 잇슬뿐으로 片務的에 지내지 못하니 이것이 人群進化의 第一期에는 크게 必要하엿스되 文明이 어느程度에 達하야 사람이 그個性을 尊重히녁이는 觀念이생기면 片務的服從에 對하야 滿足하지 못하게 될것은 明若觀火이다

三

더구나 오늘날 一時에 드리밀리는 新思潮는 그것이 西歐의 個人本位的思潮나 東歐의 社會本位的思潮를 莫論하고 朝鮮在來의 封建的道德을 是認하지안는點에 잇서서는 마찬가지다 於是乎偏純하고 停滯되엿든 朝鮮思想界가動搖하고 混亂한狀態에 빠지지안흘수업다 그러나動搖混亂이반드시 悲觀할바아니요 그것이 문득將來社會의 進步를 가저오는 한階段的現象으로 볼때는 樂觀할수도 잇다 그러나 現下吾人의行動은 너무나 無節操 無秩序하야 到底히 常識으로 推斷할수업는일이 非一非再다 그實例를 들것도업시 고요히 新聞紙面에 每日報道되는 事實을 보면 알것이니 個人새에 信義버리기를 敝屣와 가티하고 社會를저버려 節操팔기를 茶飯視한다

四

舊時代나 新時代나 또는封建的社會나 資本主義的社會를 通하야 變함이 업는것은 信義와 節操이다 이것은 이다음어느社會에가더라도 그個人의人格을批判하는 基準이되리라고 밋는다 하나를固執하야 變通을 모르는것을 迂儒의偏見이라고 嘲笑할지 모르나 社會의利害를 目睹하야 隨波低昂하는것은取할바이아니다. 우리는 지금에 이르러 決乎 封建式社會의志操그것을 批判的으로 撕棄하는 것이아니라 오늘에 잇서서는 오늘에適宜한志操가 잇서야할 것을指摘한다.

英佛伊斡旋奏効 蘇聯盟加入確實
英官邊의非公式意見

【倫敦一日發聯合】蘇聯邦의 國際聯盟加入問題에 關하야 英國 佛國 伊太利三國政府는各其自國의 外交使節을 介하야 聯盟各國의 意向을 探索하고잇는바 英國官邊으로부터非公式으로 聞知한바에 依하면此等三國은 蘇聯邦의聯盟加入에關하야積極的으로 活動한結果 蘇聯邦은 何等支障업시 聯盟에 加入하게될 氣運이 極히濃厚하게되엿다

赤色廣場에서 示威行進
莫府의青年데이

【電通莫斯科一日發】世界各國青年共産黨의 示威運動을行하는 國際青年데ー를 本日에 마저 蘇聯邦의 青年狙擊兵、飛行家、豫備兵等數十名은 莫斯科「赤色廣場」에 集合하야示威行進을行하야 記念日을 祝賀하얏다 國際青年共産黨書記長코사레스氏는 레ー닌墓前에 立하야 激烈한口調로 我青年共産黨員의 存立에依하야 資本主義는 戰爭할수가 업는것이다 「簡單한演說을行하얏다 다음 勞働者를 先頭로 數十萬民衆의 示威行進은 夜間까지 行하얏다

拉致된二外人은 메트로會社員

【電通新京一日發】北鐵南部線襲擊事件에依하야拉致된 米國人은 메트로골드윈會社東京駐在員 포ー슨氏(國籍丁抹)一名인줄로 알엇스나 其外에 同메트로會社의큐리ー氏(國籍米國)도 拉致된事實이 判明되엿다 哈爾賓米國領事館에서는 再三日本當局에 救出을 要求하엿고 日本側에서도 日本人六名이 拉致되여 目下日滿官憲協力하여 救出에 努力中이라고 答하나 外人拉致事件은 今後國際的問題化할 憂慮가 잇슴으로 其推移는 重大視되여잇다

北鐵東部線에서 貨車又復脫線
同時에反滿軍이 被襲

【電通哈爾賓一日發】當地發五十一號貨物列車는 一日午前十一時頃 北鐵東部線 白帽子小嶺子中間에 當到하여 貨車二輛이 破壞된것을 發見하고 急速停車하엿스나 如意치못하야 脫線되엿다 同時에 附近에 潛伏하엿든 反滿軍이 襲擊하야 機關手와 火夫 轉轍手는 모도 負傷되엿스나 警乘兵의 反擊으로 此를 擊退하엿다

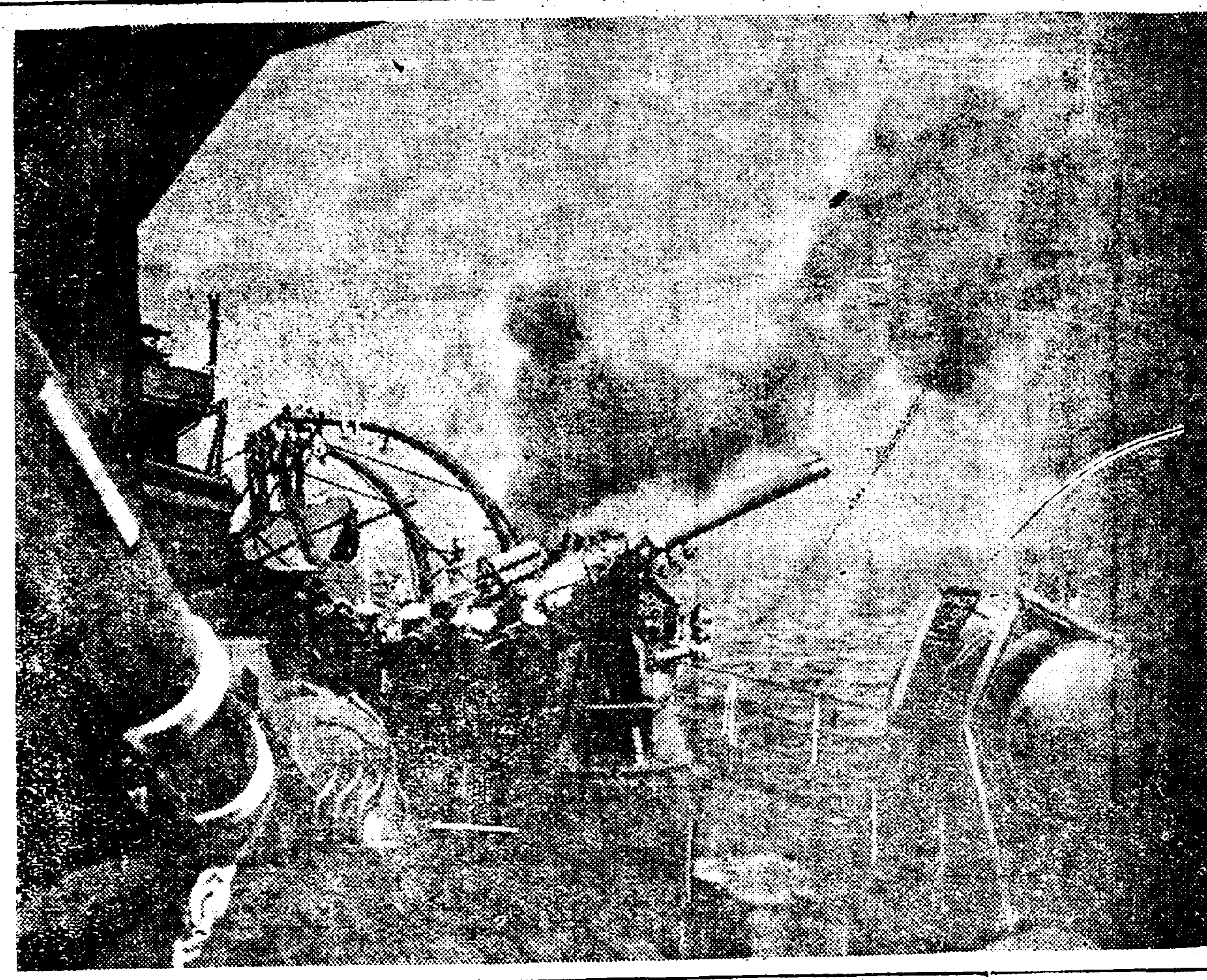

英海軍週間의盛觀 (戰艦벨리아느트號備附의四吋平射砲의防空大練習 (八月七日포ー트마우드港外에서))

襲擊한反滿軍系統判明

【電通哈爾賓一日發】列車를 襲擊한 反滿軍系統은 全然不明이든바 一日에 이르러 首魁江東四海가 引率한 合同反滿軍이라 한다

人質을包圍
反滿軍西北으로前進 奪還策을考慮

【新京一日發聯合】一日南部線을 襲擊한 反滿軍의 所在를 發見한것은 哈爾賓○○隊所屬飛行機로 同機의 報告는 左와如하다 反滿軍의 總數約四十名 騎馬한者는 업고 모도 徒步로 五家驛西北約二十粁 高家窩棚太平莊을 西北으로 南下하야 進行하고 잇섯다 萬一一日夜半에 松花江을 渡하게되면 더욱北方을 遮行하리라고 觀測되나 萬一이것이 不可能하게되면 逆으로 南下하리라고 觀測된다 機上에서는 反滿軍全部와 其中央에 包圍되여가는 拉致人의 姿態도 明瞭히 觀測되엿스나 攻擊하면 그들의 生命이 危殆함으로 다만 監視하엿슬뿐이다 反滿軍은 此等人質에 何等危害를 加치안코 다만 身代金을 要求하리라고 思惟되는바 日滿當局은 目下 如何히하야 彼等을 奪還할가에 對하야 愼重考慮中이다

無期停止
南部線夜間運行

【新京二日發聯合】北鐵南部線의 今回의椿事는 治安이漸次回復된 滿洲國의 國際事件이라하야 政府와關係方面에서는 首謀者와 一黨의徹底的檢擧를 期하고잇는데 右列車襲擊事件에 關하야 交涉部에서는 本件의眞相을 徹底的으로 調査하기로 되엿다 그리고交涉部에서는 軍政部와 聯絡하야 北滿一帶治安一掃의 一方北鐵當局과의 打合에依하야 九月一日北鐵南部線의 夜間運行을 無期停止하기로되엿다

主計局豫算局議
十月中旬까지終了

【東京電話聯合】大藏省主計局에서는 過般來各省의要求를 聽取하고잇든바 大體八月에 終了되여 드듸여一日主計局豫算局議를 開催하엿다 主計局에서는 大體十月中旬까지에 速히 閣議하고 總額二十八億圓이라고稱하는 十年度豫算을 海軍을 筆頭로 大體二十億圓臺에끈치게할터이다

即時廢棄通告論抑制 適宜機會에通告
華府條約廢棄通告時期問題
首相、細心考慮를痛感

【電通東京電話】日本政府가 來軍縮會議에 臨할 根本方針의要綱은 이미過般三相會議에서 決定되엿고 近近內容整理를 기다려 閣議에上程하야 玆에 割議決定을 보게되엿는데 一方其大方針에基하야 華盛頓條約의廢棄通告에 關하야는 岡田首相도 海軍省과 軍令部의 一致된要望에 對하야 깁히 決意한바잇서서 過般來頻繁히 行한 岡田首相과 大角海相及廣田外相의 協議에依하야 이미 根本方針에 對하여는 完全意見一致에 到達되여 其時期決定을 기다리게되여잇다 그리고 其時期에關하야 岡田首相은 明年軍縮會議前에 日本의主張을 各國에 徹底케하는 同時에 本會議를 有利케하는것을 第一義로 來十月부터 開始되는 倫敦豫備交涉에 對한 關係國의空氣를 充分觀察後 가장 適當한機會를 붓들것이라한다 即首相은 日本의 根本方針이 決定된後에는 軍縮會議에 對한 各國의 態度가 자못 微妙하게 動하고잇는 實情에 鑑하야 外交交涉上 細心考慮를 拂할 必要를 痛感하고잇다 海軍側의 强硬한 即時廢棄通告論도 其趣旨는 充分認定하나 此決定에 對하여는 日本으로도 最後의 時期를 붓들기爲하야 大角海相과 廣田外相과가치 其決定이 成立되기를 期하고잇다

三土氏와同時에
側近者二、三名도召喚
僞證取調키로一決

【東京電話聯合】中島元商相에 關한 演說事件에 關聯하야 三土前鐵相의 僞證에 對하야 一日午後 岡田首相에게 여러가지로 報告한 小原法相은 午後三時 法相官邸에 岩村檢事正을 招致하고 金山次官、木村刑事局長等과 갓치 三土氏의 處分에 對하야 重要協議를 行하고 同五時 岩村檢事正은 辭去하엿는데 右는 直接取調에 當하엿든 檢察當局이 協議한結果 그대로는 三土氏를 僞證罪로 起訴할수업서스나 同氏는 三次內閣에 列한 人物인만큼 政治的生命을 失墜케하야 社會風敎에 及하는 影響도 重大함으로 一層愼重한 態度를 取하기로되여 近近同氏를 召喚하는 同時에 同氏의 側近者二、三名도 名召喚하야 僞證으로 取調를 行하기로 一決하고 六時散會하엿다

外交權과統帥權의 不可分性을强調
在滿機關改革問題에 對하야
外省陸軍案과 正面衝突

【東京電話聯合】在滿機關統一問題는 드듸여 來五日外務、陸軍、拓務三省關係局長會議에서 協議를 遂하야 政府의 妥協에 到達하게되여잇는바 在滿機關統一問題에關하야 外務省首腦部의 最後的意向은 滿洲國을 完全한獨立國으로 承認하는 原則에서 外交權統帥權의 不可分性을 强調하야 駐滿大使의命令系統은 어대까지 現狀維持로하야 陸軍側과 徹底的으로 抗爭하는 態度를 決定하엿다 그리고 滿洲國은 獨立國으로서의 體面을 承認하는以上 陸軍案에 散見하는바와 如히 總督府 都督府와如한것은 列國의誤解를 招致할 憂慮가 잇슴으로 滿洲國建國의 基礎가 堅固하게되여 新生의 步를 確立될時에 外務當局은 더욱 一步進하야 現在의 駐滿大使와 軍司令官의 二位一體를 分離식힐 것인데 問題는 大使의命令系統에 對하야 陸軍案과 正面衝突을 惹起하야 드듸여 現狀維持의 還元을 表明하게되엿다 政府에서는 陸軍、拓務兩當局에서 滿洲國의 國際的地位及陸軍側이 强調하는 日滿特殊關係에 對하야 眞正으로 公正한 認識에 達할時에는 반드시 外務案에 贊成하야 日滿兩國永遠의 繁榮을 齎來하기를 確信하고잇는 模樣이다

蘇聯婦人從業員 拷問햇다고
蘇側에서抗議

【電通莫斯科一日發】蘇聯外務委員部에서는 一日北鐵列車襲擊事件의 發生에 對하야 日本의 憲兵이 蘇聯의婦人從業員을 괴롭게하고잇다는 旨의 抗議를 日本大使館에 提出하얏다 即外務人民委員部에서는 北滿鐵道의 蘇聯婦人從業員이 日本의 憲兵에게 逮捕되어 그업지손가락을 부러트리고 머리를 끄러 蘇聯이 北滿鐵道를 攻擊하는 計劃을 한것을 自白식히려하엿기 때문에 彼女는 目下 重態에 陷入하야잇다고

罷業參加組人員 八十五萬到達
共産黨員의策動도잇서 流血의慘劇豫想
米棉毛織工罷業 絹織工에도波及

【電通華盛頓一日發】綿織物工罷業은 一日夜十一時半부터 드듸여 開始하게되엿다 資本家의 態度는 자못强硬하야 一步도 讓步치안흘것으로 毛織勞働者도 參加하게되여 一日은 또絹織物勞働者에게도 罷業參加命令이 發令되여 其中에는 人絹勞働者의 罷業도 包括되엿다 絹織物業界의 紛爭은 逐次 擴大된結果 罷業參加人員은 綿織物關係約五十萬人、毛織物關係約二十萬人、絹織物人絹織物關係約十五萬人、合計八十五萬人이라는 多數에 達하엿고 一方此에 對抗하는 資本家側도 應戰準備를 整齊하고잇다 더욱 共産黨員의 策動도 잇슴으로 境遇에 依하여는 流血의 慘劇을 보게되지나 안흘가하야 頗히 憂慮되여잇다

【紐育一日發聯合】米國織物工의 罷業宣言에 毛織工도 合流하기를 決行하려하고잇다 南、北東方各織物工의 總罷業을 압두고 關係當局에서는 此를 未然에 防止하기爲하야 繼續하야 協議하고잇다

【電通華盛頓一日發】綿織物工業罷業交涉은 繼續거듭하고잇든바 一日午前에이르러 드듸여 交涉이 缺裂되여 一日午後十一時三十分을 期하고 決行하기로되엿다 一日午前에이르러 總數二十萬의 綿織物工勞働者도 決然參加를 表明하엿슴으로 罷業을 開始할時에는 合計七十二萬五千의 大罷業이 될터이다 但、北部地方은 二日日曜日、三日은 勞働祭임으로 아직 罷業氣勢는 보이지안으나 南部地方은 當然二日부터 罷業이 開始될터로 벌서부터 殺氣滿滿하야 그러나 뉴잉글랜드地方工場의 大部分은 總罷業宣言에도 不拘하고 그리고 南部地方에 잇는 若干의 工場勞働者는 頑强히 罷業에 反對하고잇다고 傳한다

市場의消化力不足 公債는五億程度
節約과一部增稅로赤字克服?

【東京電話聯合】財政當局은 依然膨脹으로 傾向하고잇는 十年度豫算編成에 當하야 赤字公債의 減額을 圖하야 財政의 膨脹을 避하기爲하야 新規要求에 對하야 顯著한 嚴査主義로써 査定하기爲하야 此와 倂行하야 財政整理에 着手하는 端緖도 千先鐵災其他國家貸金의 回收策을 講究하기로되엿다 이것도 僅一千萬圓程度의 增收가 豫想되는데 不過하고 三五、六年의 國際危機에 備한 國防費를 中心으로 或은 前年以上으로 膨脹하는 十年度總豫算總額으로보아 微微한 數字에 끈치고 그러라고 해서 藤井藏相이 岡田內閣의 豫算編成方針을 遵奉하는限 赤字公債를 八億圓以上 增發하는 것은 全然不可能하고 結局査定經過보다 何等他의 增收策을 講究하리라고 觀測되는바 目下 財政當局에 잇서서 精細調査를 進行하고잇는데 徵하면 아마 其準備工作을 進行하고잇는 것이라고 觀測된다

世界週史

在滿機構의問題
한편으로 瓦房店事件을 가지고 現地에 잇서서 關東廳對駐滿大使館의 軋轢이 還渡되고 한편으로는 改革問題를 가지고 東京에잇서서 外陸拓三省의 對立이 露骨化하야잇는터로 在滿機構의 問題는 方今岡田內閣의 最初의 暗礁요 또 岡田內閣의 手腕을 試驗할 조흔材料로보고잇다。

北鐵의列車事故
去三十日北鐵南部線五家附近에서 百餘名의 反滿軍이 通過中列車를 襲擊하야 五名의死 百四名의 重輕傷者를 내엿다

北鐵交涉再件仲介
三十一日定例閣議席上에서 廣田外相으로부터 北鐵交涉은 아즉도 妥協의 餘地가 잇슴으로 再次仲介를 試하야 圓滿解決을 도모하겟다고 說明하얏다。

日葡條約의廢棄
去三十日 葡萄牙駐日公使는 廣田外相을 訪問하고 一九二三年三月에 締結한 日葡兩國의 暫定通商條約의 廢棄通告文을 手交하얏는데 同公使의 말에 依하면 葡萄牙政府는 目下 短期間의 諸協定을 改正하야 現下事情에 適宜한 新協定을 締結코자 目的하는것이라고 한다

墺伊兩國의密約
去月二十九日 墺國政府機關紙라이히스포스트紙는 墺國侵略에對하야 獨逸과유고슬라비아兩國이 密約을締結하얏다고 報道하얏는대 그內容으로傳하는바를드르면 兩國은 共同의敵인伊太利에向하야 宣戰을覺悟하는同時에 墺國을瓜分하자는것이라고한다

蘇聯盟加入實現
九月八日國際聯盟理事會에서는 秘密會議를열어 蘇聯加入에對하야 贊成을 決議하고 九月十日總會開會以前 蘇聯의加入申請을 接受하야 總會에서 可決을보는同時 곳蘇聯의 招致를 行하리라고한다。 蘇聯의 聯盟加入에 對하야 常任理事의 椅子를 에워싸고 波蘭 白耳義 和蘭等의諸國이 反對的態度를가지는 모양이나 方今英佛伊三國은 各國駐剳自國代表들을 總動員시키어 反對運動을阻止하는터로 그實現을 絶對實現되리라고 觀測된다

米織物工總罷業
米國織物工聯合組合은 九月一日午後十一時三十分을期하야 總罷業을 斷行하기로決하고 三十日에는 全米五十萬綿織物工에 向하야 罷業指令이 나리엇스며 三十一日에는 다시 全米毛織工十五萬에 向하야 거긔對한 合流指令을 나리엇다。 今回罷業의原因은 勞賃引上 勞働時間短縮과 團體交涉權의 承認等의要求를 貫徹하고자 本家側에서 拒絶한것으로 一時政府의 調停아래 罷業을 中止하얏다가 그調停이 成功치못함에 딸아 形勢의 一層惡化를 보이는것이다。

히틀러氏新工作
獨逸新大統領히틀러氏는 淸黨事件이 段落을告함에딸아 나치스獨裁를 더一層强化시키고자 괴링氏로 副總理를命하야 一般政治를맛기고 國防相푸롬벨크와 나치스副黨首헤스氏로 大統領顧問을命하야 前者에는軍事 後者에는黨務를맛길터로 히틀러氏統制下의 三頭政治를 實施할모양이다

墺國防團의內紛
墺地利의國防團에서는 一部로부터 나치스와 通하야 現首領슈타렘베르히公을 驅出하려는陰謀가잇섯든바 슈타렘베르히公은 그陰謀를未然에알고 警官隊로하야금 陰謀派를 一齊檢擧케하라다가 互相의衝突이惹起되야 또다시 維也納市는 一時의 紛擾를보이기에 이르럿스나 드듸어陰謀派의 力不及으로 警官隊의勝利로돌아갓다。

푸로시아犯罪人 太半釋放
大槪共産主義者

【電通伯林一日發】獨逸首相히틀러氏는 元首就任에際하야 全國大赦令에基하야 副總理괴링氏의 名義로써 普魯西犯罪人收容所의 犯罪人七百四十名의 釋放을 命하엿다 其大部分은 社會主義者와 共産主義者로 이미 普魯西로犯罪人收容所의 太半은 釋放되엿다

八面鋒

◇ 滑稽一派의 「그룹」이 時中會라는 이름으로 대가리를 내어노앗다。

◇ 「時」字는 「大時國」의 時字인가、「中」字는 어중이떠중이의 「중」字인가。

◇ 中庸에 「君子時中」이라는말은 잇거니와 그音이 「雜子市衆」으로 通하는것도 妙。

◇ 「時中」은 「時宜」는同이라하엿스니 時勢에 마치어 形便에 조로록하는 그야말로 機會主義。

◇ 本色을 看板으로 내어걸은 以上、「是古今非」의論은 「俗儒」나할일。

◇ 五風보고 十眼가는 「市衆」의 「雜子」에게 八面鋒을 휘두룸은 見蚊拔劍일가 自愧。

米日弱保

【紐育一日發聯合】本日의米日爲替 前日과의比
賣 廿九弗八十四仙 一仙安
買 廿九弗八十六仙 一仙安

日曜氣配

◇期米=弱保合第二次 揚下米는 約十四萬石의 殘餘를 示하얏는데 아즉今後政府態度觀望으로 人氣沈滯
▲日本內地落札은 二十二萬千六十七石內 大阪五萬四千三十六石四斗 釜山米九圓六十二錢 群山米九圓八十錢

◇株式=頭重

大新	八九、五〇
東新	一四五、〇〇
鐘新	一三〇、六〇
日産	一三一、二〇

秋相場期待어그러질豫想으로 嫌氣投가되여 多少整理未盡이나 아즉 立直은困難視되여 氣配頭重

◇綿布=不變

今日本紙四面

大阪着名問屋案內

各種 作業服
コール天乘馬ズボン上下服 タンコズボン一式
製造卸商 大阪市東區本町四丁目 西村直商店 (商報進呈)
電話南六二七一二番 振替大阪八〇二九二番

優秀ヲ誇ル 中井オルガン
ハーモニカ ギター 敎樂器 軍隊ラッパ 喇叭鼓隊 管樂器 總發賣元 (御申越月報呈)
大阪南區日本橋筋四 中井樂器店 電話戎五一二三番

流行 袋物類製造卸
大阪市東區博勞町武丁目 福本又兵衛商店 商報進呈 電話船場三武〇五

昔부터名高한和漢藥 浮田の五龍圓 貧血虛弱에 효력第一
本舖大阪心齋橋

各種 洋服製造卸
背廣 オーバー トンビ 上下ズボン セーラ服 羅紗綿布製品
大阪市東區谷町三丁目一九 駒明商店 (商店에限하야商報送呈)

信用할만한 萬年筆製造問屋
大量生産主義에依하야廉價提供 品質宣傳키爲하야市價三圓品을壹圓에 前金者에限하야送呈함
澤井商會製作所 大阪市南區瓦屋町四番丁 電話南壹〇五壹番 振替大阪二二八四番 (カタログ進呈)

相場表進呈
アカツキ票 ツキヒ票 運動靴
팔기조흔 「ヒノデ」마ー크
アサヒ足袋製造所謹製
팔기조흔 「康德品」 代理店募集
大市浪速區櫻川一丁目 山田商店

冬物品揃
スキー服ジヤムバー
スエーターカツター
替ズボン
其他運動服裝一切
Tski-i Sporting Goods & Co.
全般運動服裝製造卸
ツキギ運動用品本舖
(カタログ呈) 大阪市北區老松町壹丁目
支店 東京神田 神保町一丁目 三崎町一丁目

우동·소바 豆腐其他 여러가지반찬에 고초가루
番椒粉 맛잇는고초가루
고초가루의맛조흔番椒粉을 期於히사용하시요
新與 番椒粉
合名會社 黑川與兵衛商店 月美人印 カレー からし コショウ 製造本舖
本浦 藏本商店 京城 辻本商店 京城 吉川商店 平壤 粂田商店 平壤 江口商店 仁川 青島商店 仁川 中村商店 元山 小野商店 元山 小山商店 釜山 山西商店 釜山 阿部商店

本社內廣告一手特扱 大阪市西區本田壹番町壹 滿鮮信報社 大阪天滿

秋 郊

第二次太勞事件 卅五名今日公判

張會健等共大出身巨頭多數

咸興地方法院에서

하추인규 · 상장회건

【咸興】 재작년오월메ー데를 전후하야 함남경찰부 지휘미테 함흥 흥남량서원의 총출동으로 청년 사백여명을 검거하여시당 세인의 이목을 놀라게하든 세칭 제이차태로사건(第二次太勞事件)장회건(張會建)외 삼십사명에대한 치안유지법위반、출판법위반등죄명의 사건공판은 수차 연기를 거듭하다가 검거당시부터 만이개년반을 경과한금구월삼일 함흥법원법정에서 어원상재판장주심、고구삼택량판사 배석대판검사의 립회하에 개정케 되엿다 사건의인물중에는 조선 공산주의운동의 거두며 공산대학출신의 인물도 사오명이나잇스며 피고중주범 김원묵(金元默)안현옥(安顯玉)은죽고 주선규(朱善奎)는 신병으로 보석중임으로 분리심리케 되엿다한다

被告住所氏名

本籍 咸州郡朱地面興上里二六 住居 不定 張會建(三五)
本籍 京城府黃金町二丁目二三 住居 不定 朴世榮(三六)
本籍 洪原郡州翼面南塘里一一 住居 咸興府曙町一丁目三二一 崔辛得(三四)
本籍 元山府銘石洞一五一
同前 朱善奎(三六)
本籍 咸興府黃金町四丁目六六 住居 同上 洪培植(三六)
本籍 咸興府扁富町三丁目八三 住居 咸興府本町五丁目二五 尹致善(二四)
本籍 京城府水標町一一 住居 咸興府上岐川百五老里 沈連燮(三一)
本籍 咸州郡川西面元忠里五七 住居 咸興府城川町一丁目一〇一 許 東(二一)
本籍 咸州郡朱地面興上里九七 住居 咸興府萬歲町四九
住居 不定 金元錫(三三)
本籍 咸興府城川町三丁目二九 住居 咸興府萬歲町一一九 許昌龍(三三)
本籍 咸興府黃金町三丁目三七 住居 咸州郡雲南面水東里六三 朱仁奎(三一)
本籍 咸州郡三平面松湖里二六 金柄默(三二)
住居 咸興府本町二丁目二三〇 徐榮根(二四)
本籍 咸州郡西湖面西湖里二〇
○住居 同上 朴龍燮(二六)
本籍 平北楚山郡松面南江洞四五八 住居 滿洲吉林省延吉縣井村大消路 高明鳳(二六)
本籍 咸興府城川町一丁目四七 住居 同町一丁目六六 李宗燮(三〇)
本籍住居並 咸州郡東川面金谷里四七六 李炳珞(三二)
本籍 咸州郡州北面興德里三〇 住居 咸興府本町五丁目二四一 李明洙(三二)
本籍 咸興府城川町四丁目一八 住居 同府同町四丁目二五五 金廷善(二〇)
本籍 洪原郡州翼面南塘里一一 住居 咸興府曙町一丁目三二一 崔甲得(二四)
本籍 咸興府本町五丁目五 住居 咸州郡興南邑新上里八 宋成實(二六)
本籍 鄭平郡安部郡 住居 咸州郡興南邑[illegible] 德谷 李天
本籍 北靑郡青海面土古村一〇五 住居 興州邑天機里 李賢實(二五)
本籍 咸興府萬歲町二五 住居 咸州郡興南邑松上里五三 朱善洪(二四)
本籍 新興郡加平面中興里四〇 住居 咸州郡興南邑新興里八一 宋炳翊(三三)
本籍 永興郡古寧面[illegible]里二二
住居○ 咸州郡興南邑天機里二二 陳秉俠(二四)
本籍 咸州郡連浦面[illegible]里三九 住居 咸州郡興南邑九龍里四 申基稷(二六)
本籍 平北義州郡古城面[illegible]里四七五 住居 咸州郡興南邑新上里一 張[illegible](二六)
本籍 利原郡南面[illegible]里六八 住居 咸州郡興南邑[illegible]里三〇 林[illegible](二三)

"時中會"問題로 新舊派感情尖銳化

天道教侍日會合席上에서 兩派幹部間一幕波瀾

이월오전 열한시경에 시내경운동(慶雲洞)천도교당에서는 시일회합(侍日會合)이 잇섯는데 회합이 시작되기바로전에 구파의대종사종리원(大宗司宗理員)이오 고손의암(孫義菴)의 종손인 손재기(孫在基)씨가 신파의 부대령(副大領)으로 고손의암의 애서(愛婿)인 정광조(鄭廣朝)씨를청하야 교당바그로나가서 근일소위 시중회(時中會)라는것이무엇이냐고 질문하매 정씨는 수양단체라고대답하야 섭왕설래간에 손씨는 정씨를보고 자긔와한께「시일」에참예할 자격이업스니 나가라고하야 등욕밀어정씨를내쫏찻는데시일회합을마치고난 다음정오경에 정씨아들정성호(鄭成昊)씨와신파청년십여명이 손씨를 물러다노코개인의자격으로정씨에게손을대엿다고교인의자격으로그리하얏나 질문하고 사과를요구하야 마움대로아니되매필경은서로밀고닷는활극까지잇섯는데장방의 감정이이번시중회문제로터욱격화되는모양이다

「家族的말질뿐」 孫在基氏談

다만정씨는 나의 당고모부인데 의암선사의 유훈도잇고 한데탈선되는비가 잇서서 말하자면가족적으로 다소말질이 잇슨것이지교인으로서 무슨일이 잇승은 아닙니다 신문에까지 쓰실것은 업습니다

「싱강이아니다」 鄭廣朝氏談

손재긔씨와 나와무슨 싱강이잇섯느냐고하시나 싱강이랄 것도 업섯고 다만가족적으로 이야기가조금 잇섯슬뿐입니다 구태아 실것이업습니다 운운

"새로워지자"標語아래 莊重한開會式擧行

內外名士들의熱烈한祝辭

盛況이룬勉勵四年大會

【平壤支局二日航空便發】 장로교(長老敎)가 조선에 선교를 시작한지 만오십주년을 마지하는 금년에 장로교의중심지가되는 평양에서 장로교의중견인물이되는 남녀청년을 망라한면려회(勉勵會)의대표이천오백명이 모히는 제일회전조선면려회 사년대회(第一回全朝鮮勉勵會 四年大會)는 예정과가티일일오후 여덜시부터 숭전대강당(崇專大講堂)에서 개회식(開會式)이성대히 거행되엿다 지방과해외에서 참가할일천오백여명의 회원과평양부내에서참가하는구백여명회원이 그리구 일반관중까지오천명이나되는관중까지참석하자대회장리대위(李大偉)씨의개회선언이잇섯고 숭전악대(崇專樂隊)의주악이잇슨후 이천오백명회원이기운차게부르는대회가(大會歌)는 청년의긔를 자랑하고도남음이잇섯다 남궁혁(南宮爀)박사의긔도、라시산(羅時山)목사의 성경 랑독이잇슨후 차재일(車在鎰)씨의독창이잇섯고 사회자의개회사가잇섯다 남녀배여명으로 조직된 평양련합찬양대의 대합창이끗나자 축사에드러가 장로교총회장장홍범(張弘範)씨의축사를 비롯하여 ▲平南道知事▲總督府學務局長▲平壤府尹▲平壤聯合會堂代表林鍾純氏▲平壤宣敎會代表邦緯良博士▲朝鮮日報社長(平壤支局長代讀)▲東亞日報社▲朝鮮中央日報社 등대표자들의 열렬한 축사가잇섯고대회부회장조희염(曺喜炎)씨의답사가잇섯다 「루ー스」부인의 독창뒤를이어、총회면려회부 윤산온(尹山溫)박사가대회표어인『새로워지자!』란연제로 열정에 넘치는 강연을하엿다 강사와지방 위원소개를 맛친후 찬송세상상 합창과장로교원로목사인 길선주(吉善宙)씨의 축도로 오후열한시이십분경에 개회식은 대성황리에 서막을다든후 선남선녀들은 각기 희귀에한가운데 허터젓다

▲大會歌

一、신성하고 아름답다 전조선면려회 려사김흔이따우에 날노자라낫네

후렴 면려청년용사들아 세힘을내여서、영원무궁세세도록 찬빛을비최세

二、주예수의 정신으로 자라는면려회 거자씨와누룩가치 퍼지고저리네

三、이대회에 모힌우리 새힘을 어더서 우수할것만놀때에 힘써서거두세

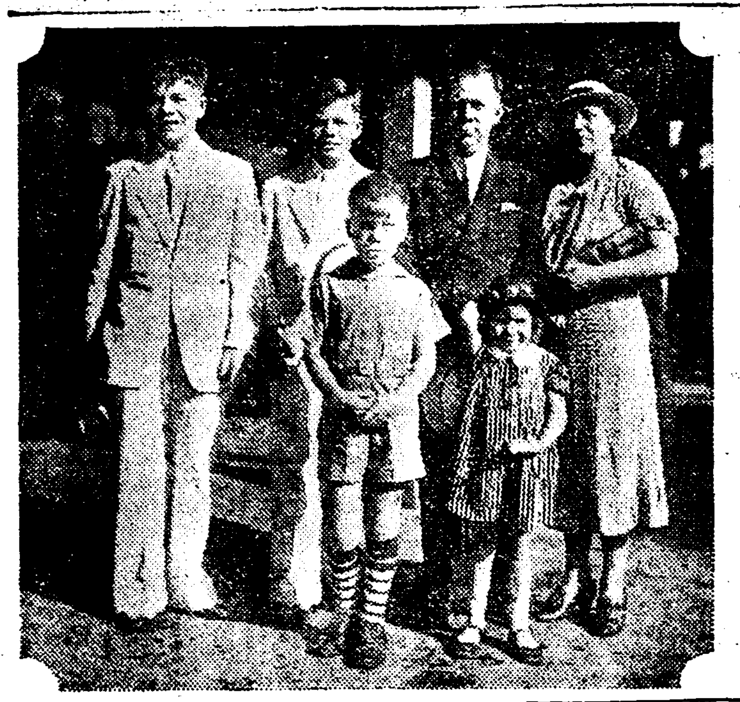

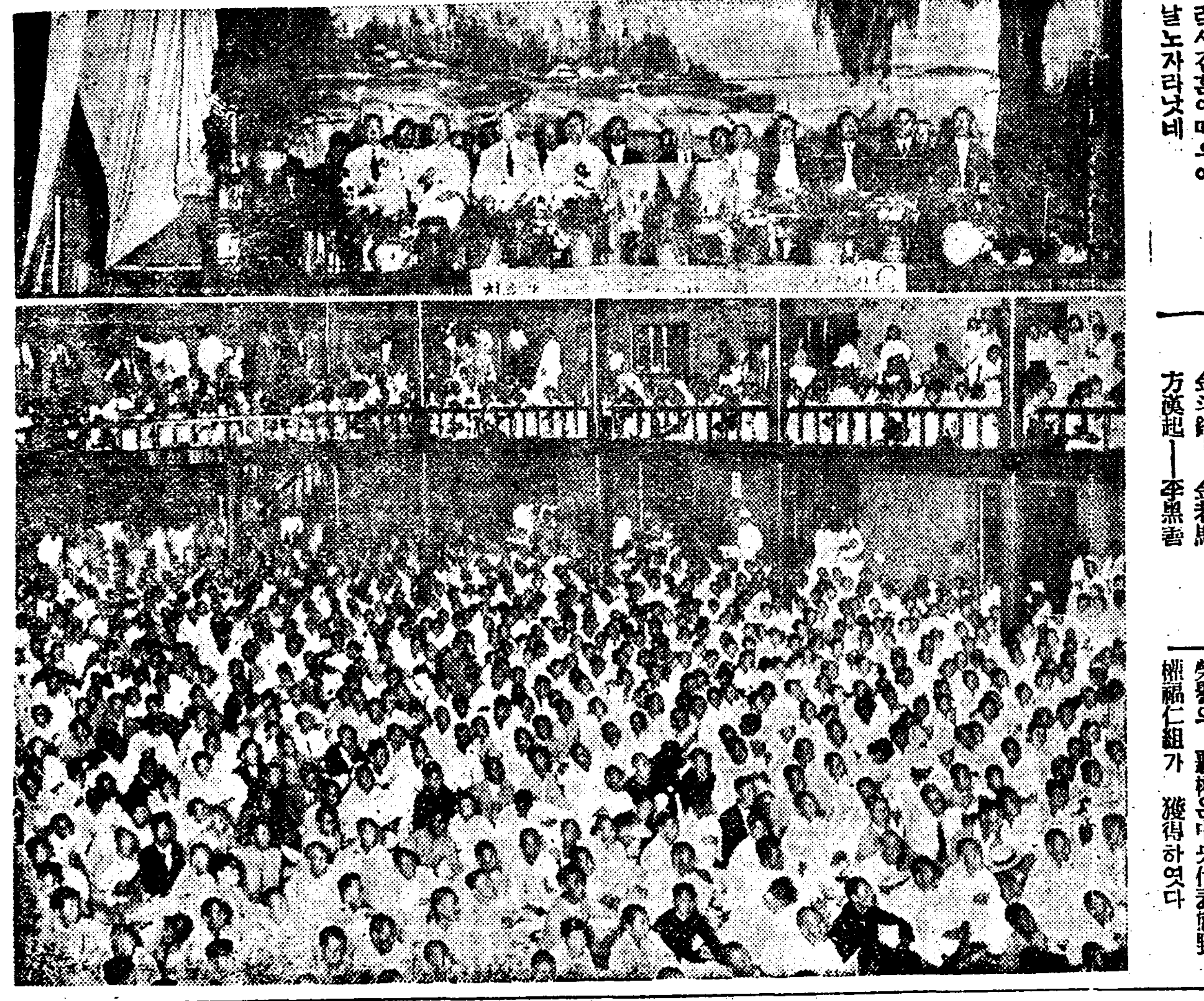

사진은 대회광경과 임원제씨

"大學으로昇格 自信이잇소"

延專校長元漢慶氏 今朝一年만에歸任

작년록월에 귀국하얏든 연희전문학교(延禧專門學校)부교장 원한경(元漢慶)씨는 그간 부재중에 동교의교장으로 임명되여 만일개년 이개월만에 원긔왕성하게 작이일오전여덟시 이십분에 동교관계자및 선교사、사회인사의 다수환영중에 부인과령식들과가티 무사히 경성역에도착하야곳시외연희총림속의자택으로돌어갓다창립이삼주년을명년으로마지하는연희전문의중대한임무를띄엇든만치기자에게다음과말하얏다

이번에귀국해본즉대체로최근극동정세의급변으로다소간조선문제에도 관련이큰듯한 감이잇는듯합니다、그러나이번에내가이백희、내안해가일백사십희나각지로조선문제에대한강연을해옴으로 대단히만히리해하게되고종후만흔 희망이잇스니 매우위안됩니다

학교문제는 전이나 맛찬가지이고내가교장이 되엿다고 별다른 방침은 당장업습니다 다만학교에게시는 조선선생제위의 의견을존중하야 합할이지요 재정문제는 모다 전에 만히 기부한 이들이 잇슬터이다 이번에는 사소한것을 엇어가지고 왓스나 이뒤부터는 더욱조선을 리해할 터이니 압흐로 대학의승격수들의 화작、상과의충실등 미국방면의 원조로써 성공되리라고 이번에 자신을가지고 왓습니다

경성역에도착한원한경씨와가족

天氣豫報

晴一時曇

高氣壓은 千島方面에서日本海를經하야 朝鮮으로떠지고 黃海도氣壓은 조금놉다 全朝鮮은 大槪天氣가조코晴穩하다 明日은天氣가조흐리라

昨日最高 二九、〇
最低 一八、八
今日正午 二七、〇

恤隣의至情은綿綿不息

京鄕學園이蹶起

開城貞和女普와南浦集成學院 多額金品을醵捐寄托

【開城】 재단법인정화녀자보통학교(貞和女子普通學校)에서는 재학생일동이 돈팔원이십전을모아서 삼남리재동포에게 보내달라고 본사개성지국으로 기탁、엿다는데 어린 학생들의적선엔뇌반이감탄하야마지안는다고한다

◇

【鎭南浦】 금번의삼남수해는 피해액으로나 인구로나 전무후무할큰참상을 내고 잇는이만치 농촌에잇는 순진한 어린이들의 마음까지 깁흔 충동을주고잇다 진남포부외 덕동에잇는 사립집성학교(集成學校)아동들은 방금농촌에서 푼전이 곤난한이때 부형들로부터 엇은돈을푼푼히모와 뭇원십사전을 재지에잇는 동모들에게 전하여달나고동교박광복(朴光福)교장을통하여본보 진남포지국에 의뢰하여 왓슴으로 눈물겨운동정에 감격하여즉시본사로부송하엿다

新村矯風會서 十五圓을募集

【韓之面】 전고미문의삼남수재는 우리동포에게 참담한자최를 남겨노코 리재동포들은 지금 북쪽하늘을 처여다보며 동족의 따뜻한 동정을기두르고 잇는이때에 시외신촌교풍회(新村矯風會)에서는 회장김봉선(金奉善)씨와 간부제씨 들의열성으로호별방문을하야 거터모은 눈물겨운 동정금십오원을 본사한지면 지국에의뢰하엿다

新衣卅二點 방물장사로

삼남의수재는 어린이들의 병어리로부터 늙은이들의 쌈지돈까지 부서내이게한이때 시외보광리(普光里)박순자(朴順子)란 녀사는 넉넉지못한 자금으로방물장사를 하면서도 삼남리재동포의 참상을알고 의복삼십이점을새로지어서 본사한지면 지국에의탁하엿다

衣類二千點募捐

現金도二百圓巨額을收集 海州救濟會의熱誠

해주(海州)에잇는각사회단체로련합하야 조직된해주 삼남수재구제회(海州三南水災救濟會)에서는그동안전여원이름면품류의 열성으로 구제금품을 모집한결과의복이천구십오점과현금이백원을모집하야 위원장김상은(金相殷)씨명의로본사로 보내고재민동포에게전달하야달라고긔탁하얏다

運動競技

職業拳鬪의豪陣 金恩聲對「알데」戰 來九日밤京運서

新秋職業拳鬪의豪陣! 金恩聲對「영·알데」戰은 來九月九日午後七時부터 京城運動場에서 運動具商會의主催로 擧行할터이라한다 若冠金恩聲君은 昨秋「푸로」로轉向하야 東京에서의 廿二回對戰에 十八勝二敗二無勝負란 快績을保持하고잇스며 君은「싸우스·포ー」로서 右쪽「스트레이트」와 左쪽후크」에 非凡한强打를가진 有望한選手이다 이에應戰할 老巧『영·알테』君은 比島出身의猛打者로서、兩君의對戰은 「넉·다운」의 劇的光景을 現出할것인가에 興味는 一層 高調되여잇다、當日의入場料는 링사이드一圓五十錢、一般席八十錢 學生五十錢이라한다

【四回戰】
金光憙─金東昱
金斗錦─金老馬
方漢起─李黑香

【六回戰】
趙銀根─林武得
趙 哲─朴容眞
洪鍾萬─金基泰

【八回戰】(면어벨트)
영·알데─金恩聲

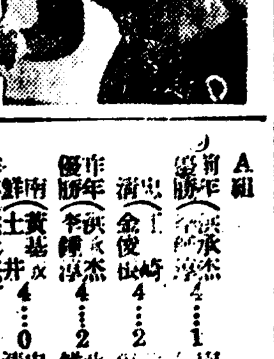

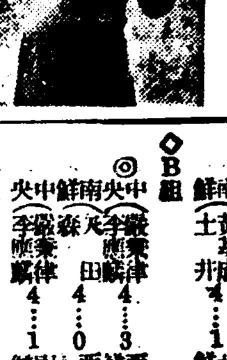

←【영·알테選手 金恩聲君】→

庭球選手權大會 京城組優勝

京日主催第十一回全朝鮮庭球選手權大會는 二日午前九時부터 京城運動場에서擧行한바 이번大會에는例年의『토나멘트』式을廢止하고 出戰하는各區代表十三組를 ABCD四組에나노아 리ー그戰을行하야 各組의優勝組가 다시리ー그戰에依하야 最後의覇權을 決하기로한바A組에는 昨年優勝팀인平壤의洪承杰、李鍾淳組、B組는 中央代表嚴秉律、李應麟組、C組는 湖南代表嚴達錫、趙斗欽組、D組에는 中央代表熊野、權福仁組가各各選拔되여 前記四組가決勝리ー그戰에드러가 結局榮譽의 覇權은中央代表熊野、權福仁組가 獲得하엿다

A組
◎前年優勝(洪承杰·李鍾淳) 4─1 南(黃成·士井)
忠淸(金俊·江崎) 4─2 [illegible]
昨年優勝(洪承杰·李鍾淳) 4─2 北鮮(韓秉九·李成培)
南鮮(黃基·士井) 4─0 忠淸(江崎·金俊根)
昨年優勝(洪承杰·李鍾淳) 4─3 忠淸(金俊根·江崎)
南鮮(黃基成·士井) 4─1 北鮮(韓秉·李成培)

◇B組
◎中央(嚴秉律·李應麟) 4─3 西鮮(金泰植·金順平)
南鮮(天森·田中) 4─0 西鮮(金泰順·金植平)
中央(嚴秉律·李應麟) 4─1 南鮮(天森·田中)

◇C組
中央(宮崎·孫觀星) 4─1 國境(張聖·張奉勳)
◎湖南(嚴達錫·趙斗欽) 4─0 國境(張聖·張奉勳)
湖南(嚴達錫·趙斗欽) 4─3 中央(宮崎·孫觀星)

◇D組
◎中央(熊野·權福仁) ▲西鮮·湖南組 棄權으로不戰勝

◇決勝리ー그戰
中央(熊野·權福仁) 4─0 昨年優勝(洪承杰·李鍾淳)
中央(嚴秉律·李應麟) 4─1 湖南(嚴達錫·趙斗欽)
(洪承杰·李鍾淳) 4─2 (嚴達錫·趙斗欽)
(洪承杰·李鍾淳) 4─0 (嚴秉律·李應麟)
(熊野·權福仁) 4─1 (嚴達錫·趙斗欽)
◎(熊野·權福仁) 棄權 (嚴秉律·李應麟)

自轉車競走大會

商工新聞主催第五回全朝鮮自轉車競走大會는 豫定과가티二日午前九時부터 京城球場에서執行한바 正午까지의決勝經過는 다음과갓다

【二千五百米決勝】 1金仁燮(金城)2 朴容斗(京城)3 崔淳英(平澤)

野球爭霸戰 第一日 咸興大勝 對木浦戰

京日主催第十一回全朝鮮野球爭霸戰第一日=全咸興對全木浦의第一回戰은 二日午前十時十分부터咸興先攻으로開始한바結局廿四對三으로咸興大勝하엿다

◇投捕─咸興…美親求、田內、木浦…池田、衛藤

		點
木浦	000000210	3
咸興	006930321	24

米國選手招聘陸上競技 十八種目決定

世界陸上競技界의覇者 米國陸上選手十五名을招聘하야 來九月二十九、三十兩日間 京城運動場에서、國際陸上競技大會를開催한다함은 既報한바어니와同大會의競技種目은 十八種目으로決定되엿다

世界公認 陸上新記錄 國際體育聯盟發表

【聯合스톡홀므卅日發】 今日當地에서열린國際體育聯盟總會에서 다음의諸記錄을世界記錄으로公認하엿다

【百米】 메트칼프(米)十秒三
【二百米】 메트칼프(米)廿秒六
【八百米】 이스토맨(米)一分四九秒八
【千五百米】 본스롤(米)三分四八秒八
【走高跳】 마ー티ー(米)二米〇六
【投砲丸】 재크·토ー란스(米)十七米四〇
【投圓盤】 언더ー손(瑞)五二米四二
【投槍】 매차·얄비넨(芬)七六米一〇
【十種競技】 지ー펠드(獨)八七九〇、四六點

淋病 治療와性病豫防에絶對權威
ブラオンギン ケンゴール
本劑는、東京吉原遊廓吉原病院長으로十數年在任하시든佐藤榮先生이多年實驗과研究하야가장合理的인局所銀劑로完成發表한것인데、多數專門家의臨床實驗에依하면、治淋劑로서의最要件인深達、殺菌、消炎三作用이敏速的確하고、治療期間을極端으로短縮할수잇는點은絶對로他藥의追隨를不許하는바이다。그리고殺菌力이매우强烈하야○、五乃至○、八瓦(尿道粘膜에塗布하는程度)의極少量으로、使用一回마다그效果가顯著히나타나고洗滌注入藥等과가티藥液과함께淋菌을後部에送入할念慮업고따라서副睾丸炎等을併發하는念慮는絶對로업고도리혀이런염녀를豫防하는作用을가진다 또다시本劑는性病豫防을博得하는바이다。
于先文獻으로本劑의知識과實驗報告及成績等을아시라希望者는發賣元으로葉書로申込次第送呈
新發賣(試藥品) 一圓九十錢
二〇瓦入(約十四日量)三円六十錢
五〇瓦入(約三十五日量)七円
八〇瓦入(約五十七日量)十円
(淋布用錠劑其他附屬品付、但婦人用에카프셀을添付함)全國有名藥店에서販賣
東京市芝區 日東製藥合名會社
SK─10

平壤 秋季競馬大會
場所 船橋里新設競馬場
時日 九月一日(土)二日(日)三日(月)四日(火)六日(木)七日(金)八日(土)九日(日)
勝馬投票券、單勝=複勝共金貳圓
主催 社團法人平壤レース俱樂部

◉婦人、學生、農民、勞働者들의읽을新聞!
內外時事、政治、經濟、産業、文藝、常識趣味等記事滿載
純朝鮮文週刊新聞 서울시보
第十四號나왓소(每週土曜發行)
定價 一部五錢 一月十五錢 半年八十錢 一年一圓五十錢
【社友와支社大募集】
京城安國町一五三 徐爾時報社 振替京城二三六三 電話(光)二三五五

資本金壹千萬圓
各種信託 低利擔保貸付
朝鮮信託
京城 朝鮮
(營業案內贈呈)

外科 X光線
醫學博士 鄭求忠
京城鍾路三丁目十六 (入院室完備)
電話光化門六八五番

金線ミルク

各藥店에서販賣합

九月二日낫부터公開 料金 一階下十五錢 均一 二階上
◇米國테엇아스탈社超特作映畫 西部活劇 카바리아 全七卷
◇大都映畫社特作映畫 現代探偵 眞夏의夜夢 全七卷 監督根岸東一郎
◇西部活劇 探偵活劇 軍法會議 全七卷 監督조지메이
次週豫告
麻浦桃花洞 桃花劇場

三南水害義捐金品

現金累計 二萬七千三百十三圓四十二錢
物品累計 六萬八千六百十五點

一金二百圓 東京市本町二丁目 玉置合名會社社長 玉置金八
一金十圓 滿洲國新京市 壬申俱樂部
一金五圓 平北鐵山郡東臺館 龍川月堂生

本社琿春支局經由分(第二回分)

一金八十七圓九十七錢
內譯
五十錢 玄洪武
五十錢 烟秋厓
五十錢 慶尙厓
五十錢 金顯七
一圓 勞働組合
一圓 金星食堂
一圓 李根陽
一圓 萬城鐵工所
五十錢 朝鮮鐵工所
二圓 洪熙星
五圓 琿春朝鮮人民會
一圓 徐致福
五十錢 金昱興
五十錢 許宗國
一圓 朴千石
五十錢 李允衡
五十錢 海興釀造所
五十錢 南用奎
五十錢 東洋印章舖
一圓 姜濬
三圓 金又洪
二圓 姜周興
三圓 普文社
一圓五十錢 韓明洛
一圓 金融部職員一同
五十錢 趙永哲
一圓 興産會社職員一同
一圓 南奎鉉
一圓 林松山
一圓 朴民權
同情劇收入分(第一回)
五圓 琿春婦人會
三圓 李昌俊
三圓 林逢春
三圓 朴承珋
一圓 朴松凡
十錢 金昇旭
二十錢 韓忠凡
五十錢 朴東春
五十錢 金星煥
三十錢 陳樺植
一圓 崔壽亭
五十錢 金會瑞
五十錢 金得龍
五十錢 金星根
十五圓 東興館 私立東興學校
五十錢 旅行團一行 李永根
三十七圓二十八錢 當夜入場料金 (內除劇興行時諸經費十八圓四十一錢)

本社星州支局經由分(第一回)

一金四十八圓二錢(送料除錢)
內譯
二十九圓二錢 星州公普校同窓會女子部一同
二圓十六錢 星州公普校同窓會男子部一同
二圓 李明在
一圓 崔炳掀
一圓 徐七鳳
一圓 朴士用
一圓 朴元涉
一圓 徐罡俊
一圓 徐丙祐
一圓 都文煥
一圓 都仁煥
一圓 都升煥
一圓 星州麵子組合
一圓 李相坤
五十錢 金出輝
五十錢 金海贊
五十錢 申泰澈
四十錢 徐正元
十二錢 無名氏
十錢 又利藥房
十錢 崔鍾健
二圓 朝鮮日報社星州支局員一同

本社蔚山支局經由分

一金二十七圓三十五錢
米五斗四升代金換算
麥五斗八升代金換算
內譯
米五升 金鎔球夫人
五十錢 李貞淑
米三升 張末順
五十錢 鄭琪鐸夫人
米三升 李鍾河夫人
米三升 李圭正夫人
米二升 孫鍾贊夫人
米二升一合 安孝式夫人
米二升 具小福夫人
米二升 金達奎夫人
米五合 李埰一夫人
米七合 黃鍾赫夫人
米二升 朴相善母親
米一升 卞東允夫人
米二升 朴根榮夫人
米二升 吳德相夫人
米二升 河永淳夫人
米一升 李東植夫人

玄石里矯風會(二回)

一金二十六圓六十錢
衣類六十六點
白米一升
內譯
三圓 全鳳赫
二圓 趙俊鎬
一圓 徐廷鎭
一圓 沈晋燮
一圓 千興萬
五十錢 林炳日
五十錢 崔興山
五十錢 崔秉德
五十錢 徐丙琦
四十錢 鄭月用
五十錢 成善益
四十錢 石星云
三十錢 李貞淑
三十錢 金用辰
三十錢 劉順昌
三十錢 李壽東
三十錢 朴連植
三十錢 林德根
三十錢 洪元敬
三十錢 文仁成
三十錢 徐相一
四十錢 全斗杓
二十錢 張世甲
二十錢 禹洪植
二十錢 李聖春
二十錢 李聖澤
二十錢 鞠斑奎
二十錢 李興元
二十錢 盧載赫
二十錢 李榮來
二十錢 李巨卿
二十錢 全漢翼
米二升 朴震宇夫人
米二升 黃大性夫人
米二升 朴圭復母親
三十錢 金命準夫人
二十錢 金根準夫人
麥三升 李學善夫人
十錢 金연子夫人
麥一升 金孟昊夫人
麥二升 金在燮夫人
麥一升 金澤龍夫人
五十錢 朴興出夫人
三十錢 崔辛出夫人
米一升 金기호夫人
米一升 金允賢夫人
米一升 朴志文夫人
三十錢 朴윤봉夫人
麥二升 山中旅館夫人
二十錢 李永愛
十錢 河東旅館
五十錢 裴小혜
五十錢 文기순
十錢 李본이
米一升 申光述夫人
麥二升 李鍾八夫人
麥二升 韓영석
麥三升 張德吉夫人
米一升 梁南석夫人
麥三升 金聲振夫人
米四合 李任春夫人
麥五合 金氏봉선화
米一升五合 金和俊夫人
麥三升 金輸經夫人
五錢 卞영선夫人
五十錢 申수지
麥三升 車榮培夫人
麥三升 朴鳴遠夫人
二十錢 朴貞必
五十錢 日盛洋服店夫人
麥二升 朴일권夫人
米一升 鄭南洙母親
麥二升五合 林泰圭夫人
麥四升 金佐性夫人
麥三升 金수권夫人
五十錢 徐丙璣夫人
米一升 金教英母親
麥三升 姜斗必
麥二升 李明善夫人
麥三升 高李允夫人
米一升 黃潤壽夫人
米一升 金鍾權夫人
米五合 高일윤夫人
米一升 韓益洙夫人
麥二升 金東淑夫人
麥三升 朴承鎬夫人
五十錢 崔鳳鶴夫人
三十錢 李명신
二十錢 李子順夫人
麥二升 河愛敬
五十錢 車德出夫人
三十錢 崔永弼夫人
麥三升 金松子母親
米一升三合 金其鳳夫人
米一升 姜득용
十錢 金壯元
十錢 徐範星
十錢 李泰孝
十錢 盧範用
十錢 金明植
十錢 張翼星
十錢 金興福
十錢 兪星俊
十錢 金德化
十錢 白用凡
十錢 崔聖一
十錢 吳德順
十錢 金興吉
十錢 金命乭
十錢 金容安
十錢 徐永順
十錢 李鳴振
十錢 朴元根
十錢 金壽泰
十錢 許根亮
十錢 馬興周
十錢 柳漢卿
十錢 鄭寅明
十錢 李春植
十錢 閔泳泰
十錢 李允萬
十錢 徐景先
十錢 李景安
十錢 徐舜卿
十錢 徐美卿
十錢 金元植
十錢 千伯守
十錢 廉敬元
十錢 金永根
十錢 金龍錫
十錢 姜泰浩
十錢 朴鳳煥
十錢 安容奎
十錢 申敬俊
十錢 李德三
十錢 金敬男
十錢 趙炳德
十錢 梁柱用
十錢 尹允弘
十錢 李周盛
十錢 金東雲
十錢 具完會
十錢 金容泰
十錢 卓冠鎬
十錢 安永錄
十錢 千泰植
十錢 權欽善
十錢 朴仁泰
十錢 禹奉俊
十錢 趙德俊
五十錢 劉命俊
五十錢 宋永孫
五十錢 金弘範
五十錢 金昌基
五十錢 徐良辰
十錢 文允根
五十錢 金命根
二十一點 朴燦文
十二點 朴氏
十四點 韓慶烈母親
九點 具達順
六點 朴德一
二點 文載鉉
二點 裵秀吉
白米一升 方壽鍾

本社新昌支局經由分

一金三十一圓十二錢
內譯
一圓二錢 長湖里敎會
五十錢 趙誠遜
一圓 共榮商店
一圓 海陸商會
一圓 金光涉
一圓 新昌敎會 吳興巨
五十錢 弓馹德
五十錢 金泰俊
五十錢 金太善
五十錢 李錫林
三十錢 趙鍊鎬
三十錢 金基洙
三十錢 高豐溶
二十錢 金秉奎
十錢 金炳燮
(新昌甲寅生甲契員一同)

本社安溪支局經由分(三回)

一金五圓二十錢
內譯
四圓 三汾婦人會及振興組合
五十錢 李光雨
五十錢 卞寅秀
二十錢 朴榮鳳
二十錢 尹泰承
二十錢 金粲吉
二十錢 鄭忠國
二十錢 全泰文
二十錢 李萬實
二十錢 曺吉煥
四十錢 金虎均
四十錢 金榮澤
三十錢 申鉉俊
二十錢 崔庸均
二十錢 廉龍均
二十錢 韓錫根
二十錢 金昌柱
二十錢 趙慶南
二十錢 洪鉉鵬
二十錢 趙春鎬
七十錢 高炳格
二十錢 權錄根
二十錢 全璟千
二十錢 辛龍九
二十錢 全洪植
二十錢 車龍柱
二圓 趙璇衡
一圓 崔豊均
一圓 金夏哲
一圓 李哲模
一圓 無名氏
一圓 崔日南
一圓 李貞龗
五十錢 趙重鎬
五十錢 金性協
五十錢 趙時衡
五十錢 李璇在
五十錢 全明信
五十錢 鄭達銀
五十錢 宋淙玉
三十錢 金禹哲
三十錢 康台鎭
三十錢 金至鳳
三十錢 權倘厚
三十錢 崔應淳
三十錢 許煥
三十錢 田井九
三十錢 金寬浩
二十錢 金元淑
二十錢 崔元淳
二十錢 權泰溶
二十錢 崔周甲
二十錢 無名氏
二十錢 元泰立
二十錢 新昌美髮館
二十錢 우리理髮館
十錢 尹泰高
十錢 梁確女
十錢 車興略
十錢 金永珍
五十錢 宋道協
權春根
李楨旭

本社德亭支局經由分

一金三圓三十五錢
朝鮮家具粧飾商會揚州作業部從業員
內譯
三十錢 朴敬完
二十錢 崔鍾根
三十錢 宋泰定
三十錢 崔昌煥
二十錢 崔鍾得
十錢 崔鍾律
十錢 沈東植
十錢 崔周範
十錢 鄭行男
十錢 李辰雨
十錢 徐海得
十錢 金二童
二十錢 李會洙
十錢 宋泰亨
十錢 宋泰鉉
五十錢 金斗鉉
五十錢 金鳳鎭
五十錢 徐福男
二十錢 崔承億
三十錢 孫漢京
崔洪宇
無名氏

本社京都支局經由分

一金二十二圓九十錢
京都市下京區吉祥院新田町一之段堤外居住民一同
內譯
六十錢 金晚翠
五十錢 金甲元
五十錢 具泰西
五十錢 朴仁贊
三十錢 金有章
三十錢 趙鏞濂
三十錢 李春根
三十錢 李萬容
三十錢 鄭基俊
三十錢 梁在東
三十錢 安在律
三十錢 張斗碩
三十錢 權灝根
三十錢 鄭應祚
三十錢 金萬祚
三十錢 金學瑞
三十錢 韓永順
三十錢 姜兄弟
二十錢 秋成道
二十錢 徐漢五
二十錢 孫性贊
二十錢 崔聖文
二十錢 朴八守
二十錢 成順五
二十錢 吳世權
二十錢 許鳳
二十錢 李元範
二十錢 姜相振
二十錢 金英翰
二十錢 李萬哲
二十錢 玉伏龍
二十錢 鄭守明
十錢 趙文植
十錢 朴明淑
五十錢 桂町晚覺夜學兒童一同 金教英
十錢 趙甲濟
十錢 金同文
十錢 金点文
十錢 金正容
十錢 金正皓
十錢 金在經
十錢 文鉉柱
十錢 尹厚植
十錢 鄭永律
十錢 蔣点時
十錢 崔相玉
十錢 吳玉出

朝鮮人衛生組合

京都市下京區吉祥院新田之段町十八番地
三圓 朝鮮人衛生組合
二圓五十錢 朝鮮人婦人會一同
五十錢 趙宇植
三十錢 朴明吉
三十錢 李貴文
二十錢 徐福萬
二十五錢 金伯壽
二十錢 梁聖俊
十錢 朴相南
十錢 梁在龍
二十錢 趙且濟
五錢 鄭福龍
五錢 趙明濟
五錢 金小文
吳又出

本社利川支局經由分

一金十五圓七十五錢
內譯
一圓 利川邑中里農村振興會
三十錢 鄭圭昌
三十錢 朴聖俊
五錢 朴勝武
二十錢 朴寅陽
二十錢 尹龍燮
二十錢 趙伯心
二十錢 金鎬貞
二十錢 南基成
二十錢 李鍾淳
二十錢 尹龜錫
二十錢 崔基元
二十錢 尹先澤
十五錢 申德成
十五錢 趙鍾勳
十五錢 朴公西
十錢 林云京
十錢 梁道心
五錢 成圭賢
五錢 鄭春三
崔翼三
十錢 朴奉旲
三十錢 張龍澤
二十錢 李在守
二十錢 尹水龍
二十錢 柳鴻烈
二十錢 李坤伊
二十錢 申命俊
二十錢 丁奎洲
二十錢 張化一
十錢 李宗漢
三十錢 朴鎭益
五十錢 金成玉
二十錢 鄭順祚
十錢 朴奉圭
二十錢 鄭順峯
三十錢 金碩植
十錢 李斗容
黃學奉
十錢 文榮
十錢 崔永遠
十錢 柳琦煥
十錢 崔敬才
十錢 姜節碧
十錢 李象萬
十錢 金範學
十錢 金相得
十錢 朴昌學
十錢 朴濟鳳
十錢 金洛洙
十錢 李圭台
十錢 千萬祚
十錢 趙相云
十錢 李亨載
十錢 李相玉
十錢 辛成集
十錢 金榮濟
五錢 權泰眞
五錢 李九執
十錢 趙英七
五錢 金學鎬
五錢 安善求
五錢 李今福
五錢 金石伊
五錢 李聖九
一圓 松亭里青年會
一圓 增浦里自彊組合員
利川郡栢沙面道知里 金融組合員婦人會
五錢 辛龍山
五錢 辛金龍
五錢 辛君三
五錢 劉連同
五錢 任聖鎬
五錢 辛健鎬
五錢 李恒呂
五錢 全永錄
五錢 全永壽
五錢 辛君必
十五錢 李龍翼
五錢 辛士先
五錢 崔龍甫
五錢 金順天
五錢 辛龍得
五錢 李周邦
五錢 崔成俊
五錢 崔中基
五錢 李敬伯
五錢 申壽童
五錢 李庚順
五錢 洪鳳己
十錢 辛平石
一圓七十錢 同婦人會共同耕作利益金
十錢 鄭春三
十錢 崔翼三
十錢 成圭賢
十錢 梁道心
十錢 辛俊燮
十錢 李德鉉
十錢 趙永鉉
十錢 全光先
十錢 安鎭容
十錢 金明云
十錢 鄭元根
十錢 元完根
十錢 韓基煥
十錢 李順哲
十錢 全昌學
十錢 金興龍
十錢 李德應
十錢 趙慶化
十錢 尹起德
十錢 辛在龍
十錢 吉道根
十錢 李元載
十錢 卞士用
十錢 洪在根
十錢 李德水
十錢 金英根
十錢 金致三
十錢 權相玉
十錢 徐成九
十錢 李徹鏞
十錢 金致先
十錢 全錫鉉
十錢 李元俊
十錢 徐今童
十錢 金公日
十錢 李鍾範
十錢 愼良甫
十錢 金永壽
十錢 尹在學
十錢 金容鎬

現金小計 三百八十三圓二十六錢
物品小計 六十七點

懸賞入選小說

마음의 太陽 (八十二)

玄卿駿 作
金熊超 畫

폭풍우 (九)

얼마ㅅ동안은 경호도 정신업시 멍-하니 서서 넘어진승우를 내려다보고 이섯다

그리다가 밧게서 구두소리 갈소리가 요란하게 나는바람에 겻흘 살펴보니 인숙이가 업섯다

『아스』

하고 놀나며 감작히 정신을 차렷스나 때는 벌서 느젓다 밧게는 경관이 문압까지 다 달엇다

하는수업시 그는뒤ㅅ문을 탁 질으고 담장을 뛰여넘어갓다 그리다가 그는 뒤ㅅ길에는 중간에 파출소가 잇는것을 생각고 압호로 빠저달엇다 어듸로 무슨생각으로 달어나는지도 알지못하고 그저 무의식적으로 그는 죽을힘을 다하야 내닷고잇섯다 그리다가 카-부진데 와서 그는 저쪽에서 마조오는 두녀자와 마조첫다

경호는 그대로 엽흐로 빠지려하엿다

순간! 두녀자의 입에서는 일시에

『앗』

소리가 흘너나왓다 그소리에 무심코 다시 돌아다본경호는 감전된것가티 웃독 멈처섯다

『아스 계순이!』

『아스 경호씨!』

하고 계순이는 그만 그자리에 졸도가 되고말엇다 겻헤섯던 경순이는계순이를엽는 붓잡어안ㅅ고 경호의얼골을 뚜려지게 처다보고잇섯다 경호도 넉을일코 마조처다보앗다

말할수업는 감정이 돌사이를 흘넛다

그러나 어느편에서던지 서로 먼저 묵우지는 못하고 화석갓치 되여잇섯다

경순의 팔에 안기워서 혼돈상태에 빠저던 계순이는 그제야 겨우 정신을 차렷다

『언니? 경호씨애요』

둘은 한거름 서로 나사들엇다

그러나 다음순간 뒤를 도라다본 경호는

『앗』

하며 놀낫다

뒤에는 경관이 추격하여오고잇섯다

두녀자도 무슨까닭인지 리유는 몰낫서도 경호의신변이 위험한것은 알엇다

『빨니 저차를』

이것이 경호를 맛나서 처음외치는 경순의소리엿다

세사람은 방금와서 멈추는 전차로 황망히올랏다。

×

정신을 일코 넘어젓던 승우는 한십분후에야 겨우 일어낫다。

겻헤는 인숙이가 큰심스런얼골로 바라보며 손에는 피무든 손수건을 쥐고잇섯다

『엇더하세요? 좀 정신차리셧서요』

하며 인숙이는 그의머리를붓잡어주엇다

승우는 아모말도 하지안코방바닥에 흘너잇는 검은피를보고잇섯다

인숙이는 수지를 꺼내여가지고 승우의얼골에 아직도 남어잇는 피무든자리를 정하게 씨서주엇다

승우는 그의몸전부를 맷기듯이 인숙의품안에 안겨서고요히 숨쉬고이섯다

그리다가 그는 갑작이 일어나며

『김군은?』

하고 조급히 물엇다

『도망질 첫서요』

『도망질?』

『네 순사가 오닛까 뒤문으로 빠처가버렷서요』

하고 인숙이는 만족한듯이우섯다

『뭐? 순사가?』

하며 그는 벌컥 일어섯다

『아 내가 잘못이다 김군을 서하게』

하며 그는 밧그로 뛰여나가려하엿다

인숙이는 깜작놀라서 그의팔에 매달녓다

『어듸를 가세요? 네 승우씨 좀 진정하세요』

그러나 승우는 듯지안코

『김군! 내가잘못이다 어리석은 려에때문에…』

하며 인숙의팔을 뿌리치고내달엇다

인숙이는 문밧까지 따라나갓지만 벌서 그의그림자는 차즐수가 업섯다

今日로마지막

市價의半額大特價提供

(注意)
・運賃은貴地局又는驛까지會社서支拂濟、
・最近의郵便局又는驛을指定하시오。

高級純手製靴

此靴는各마음에맛는品、他店에서안되는底革을手縫한中皮質特히精選하는作品確實、底革은耐久力充分한本革을쓰고底先玉等도他品追從不許의優良品。

最新 フレンチ型

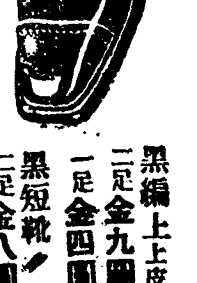

黑編上上皮中敷付
二足 金九圓二十錢
一足 金四圓八十錢
黑短靴!
二足 金八圓十五錢
一足 金四圓三十錢

文數所用대로指定하시오 (貴地局渡)
フレンチ型과プル型二種有、十文으로十二文까지

堅牢無比 靑年訓練用靴

耐久二ヶ年以上
特別奉仕

이洋靴의特徵은堅固함과耐久皮革과無比한底의鐵釘을付한것、軍隊、靑年訓練靴一足마다實用양말一足無代進呈

除隊、靑訓、學生用으로서陸續注文을나리십에應하고잇습니다 (貴地局渡)

手數料一足式差引上양말一足式進呈

新案用織黑編上靴 上皮中敷付
特價 一足 金四圓十錢 二足 金七圓八十錢

小供用豆長靴

(貴地局渡)
特品 裏毛付 エナメル塗
十足 金七圓五十錢
七文、七文半

紳士用ゴム長靴

(貴地局渡)
アメ底
大人長靴厚生地 三足 金六圓五十錢
小人長靴厚生地 六足 金七圓
耐久カ二ヶ年以上
六吋、八吋同値

自轉車タイヤー

景品付賣出

A號 一組二本 金四圓
二組 金七圓四十錢
他ニ高級中袋一組無代進呈
特A號 一組二本 金四圓四十錢
二組 金八圓二十錢
他ニ高級中袋一組無代進呈
A號タイヤーは二〇糎八太 三圓
特A號タイヤーは二〇糎九太 三圓
(貴地局渡)

合資會社 アサヒタビ工業所

日ノ出松地下足袋

(貴地局又は驛渡)

特製地下足袋二萬足限
速戰速勝利
朝鮮日報切抜持參注文人에限하야左記大特價提供
特製地下タビ 十足 金六圓 百足木箱入 一梱 金五十四圓
最良地下タビ 十足 金五圓三十錢 百足木箱入 一梱 金四十七圓
絹宣傳旗進呈

注文 便紙로申込次第代金引換으로發送함니다 地方小賣價의半價以下 不合時는換品返金自由、絕對로걱정은안끼침

名古屋市東區千種町 合資會社 加藤ゴム營業所
電話東四八二一九番 振替名古屋二八九五番

水災에우는同胞에 幅湊하는同情의淚

漲溢한救濟熱 各學校生義捐品 元山支局에陸續遝至

【元山】 본보=삼남수해지에서 굶주리고 헐벗고잇는동포에게 보내달라고 본보원산지국에는 매일동정금품이 답지하는데 더욱이 원산각학교생도들의 정열에서 울어나는 동포애의발로는 뜻잇는이로 하야금 탄복의눈물을 흘리게하는바잇는데 이제본보 지국에 몰어온 동정금품에배친 눈물거운 사실몃가지를 적긔하면 다음과갓다

◇……원산진성녀자보통학교 선생과생도 일동은 남도리재민에게전하야 달라고 현금십구원 사십오전과 의류백십오점을 모아 본보원산지국에 송하야의뢰하얏다

◇……덕원군적전면당상리하 과아동서경학교생일동은삼남수해지 어린동모에게전하야 달나고 현금팔십전을모집하야 본보원산지국에 의뢰하얏다

◇……천진한 어린원아의 가상※옵된 삼남의대홍수는 그순진한어린이로 하야금 동정의눈물을흘리게하야 그들의 동모애의발로로 현금오원구십전과 의류백점을 모아 이것을본보원산지국에 의뢰하야 수해지어린동모에게전달하야달라고하얏다

◇……원산에서 미봉온송점을경영하는 젊은사업가 김성종(金聖鍾)군은 삼남지방이 처번대홍수로 수십만리재민이 참경에잇다함을듯고 솔선하야 의류사정을 본보원산지국에 의탁하야 리재민에게 보내달라고한바잇거니와 저반본보 원산지국에서 수합한의류를 본사로송하할때에는 군이원동이되는 긔차운임을 자담하야보냇는데 일반의 칭송이자자하다고한다

水害災民에게 籾十石을配給

【扶餘】 본적을부여군부여면 중정리(中井里)에 두고 강경에 현주하는 민중식(閔中植)씨는 피반 공전의수해를당하야 먹을것입을것을 어저바리고 살길이 막연한 부여면(扶餘面)일대에 거주하는 칠십여명의 리재민을 만분지일이라도 도읍고저 하는 성의로 벼열석(籾十石)을 부여면에 보내엿슴으로 동면에서는 신중하게 고루고루 분급하엿다한다

金城婦人會의 熱誠同情金品

【馬山】 창원군내서면합성리(昌原郡內西面合城里)에잇는금성부인회에서는수해구제금으로 사십여명이 푼푼이모은 현금사원팔십전과 의복이점을 지난삼십일 대표자 노귀수(盧貴洙)씨의손으로 본보마산지국에 전달을 의뢰하엿는데 빈곤한농촌부인들의 뜨거운동포애에 감격함을마지안는다

金銀炯君의 귀여운이赤誠

【開城】 개성부만월정륙백팔십이번지 김은형(金銀炯)군은 금년 나이열두살된 소년으로그 아버지와 선생님에게 삼남의비참한 수재로 만흔동포가 들서도 고생한다는 이야기를듯고 어린가삼에 절리는바잇섯든지 자긔가 정안어른에게 한푼두푼어더 모아두엇든 저금벙어리를 깨트려 모흔돈일원삼전을가지고 자긔가 다니는유변주일학교 선생님에게 바치면서 적은돈이나마 삼남재지에서 고생하는 어린이들에게 보내여달라고 하엿슴으로 동교선생은 본사개성지국으로 긔탁하얏다

養性校生의 感激할同胞愛

【黃州】 황주사립 양성학교(養性學校)어린생도들의순정에서 울어나온 동정금 [illegible] 리인득(李仁得)의 의무어린이가가지고 본사황주지국을 래방하야재지동모에게 보내달라고 긔탁하고 도라갓다

朔寧幼園의 第二次寄托

【朔寧】 삭녕유치원에서는 재작일차로 지난이십팔일에 외연금을 본지국에보내고 또다시금번 성의 동정에로 적은액수이나마 김영실(金永實) 보모로부터 지난삼십일에 본사 삭녕지국에 긔탁한바가잇섯다

三南水災同情 演奏音樂의밤

木浦에서도 同情演奏盛況

【木浦】 뜻밧긔의재난을 당하야 생활의터를 여지업시 빼앗기고 겨버리고생사의기로에서방황하고잇는 리재동포를 구제한다는 아름다운 동포애에서 소사나는 아우성이 해내 해외에서 진동하는 이즈음에 목포에기권번에서도 금할수업는 동포애의 충동을바더 중앙, 동아, 조선 삼지국의후원하에서삼남수재구제 연주회를 개최하다함은 긔보한바어니와예정과가티지난이십칠일밤에 목포극장에서 연주회는개최되엿는데동권번을대표하야 예기 문채봉(文彩鳳)양이서 수백명관중으로하야금 무한한감격을주엇슬뿐아니라일반관중을도이날 이연주회는 례외호랑한가무로보고듯지아니하고맛치리재동포가탁량중에서부르짓는소래를 듯는것가티 장내는전례업는고요한공기에차이엿다이로인하야 수입된금액 백여원은후원한전긔삼지국에의뢰하야리재동포에게 보내도록 한다는데이러케성황을일우게한것은동권번예기일동이 폭염을 무릅쓰고 달루성이되면서이삼일전부터가호호방문하야회원권을에매한소치라하야 일반은 그장거를칭찬한다고한다

災民同情演奏 城津支局主催

【城津】 본사성진지국에서는 삼남수재민을 구제키위하야 당지양원권번 [illegible] 제의(…) 日亭)기생삼십여명을 동원시켜서 연주회를 오는팔일 오후에시 반부터 성진좌에서 개최키로결정하고 목하준비에 분망중인바 취지와시긔로보아 일반의 긔대는크다하며 벌서부터인긔는비등하야대성황을예기하고잇다한다

同情素劇盛況 陽德서興行한 百圓也의收入

【陽德】 평남양덕청년들은열렬한인류에 동족에에 못이겨삼남수재의 동정금을엇고자 지난이십륙、칠、팔삼일간 소인극을개최한바 일반대중은물론 첫재는 삼남리재동포를동정하고 둘재는 청년들의 십여일을두고모든준비를 하노라고 자긔일을제처노코 열중활동한그성의에 감동되여 일반의연이달지하야 구실구원구십전은 본보양덕지국에위탁하야아래와갓치 동정하엿다 李宗淳 朴淸葉 鄭雲江 崔昌一 金龍九 崔奉殷 金繩水 金炳華 韓富明 金應淳 崔斗煥 羅濟善 李完元 黃浩祐 李錫涉

十三隻百餘名의 密漁業者를檢擧

警備船出動으로一網打盡 嚴重取調進行中

【釜山】 요사이부산항외에서 잠수긔구를 사용하야 부정어업(漁業)혹은 해녀(海女)들을 시켜채취금지를 하고잇는적패(赤貝)종류를따내여대판, 동경방면에 이출판매를 하고잇는것을 탐지한 부산수상서에서는 삼십일날 오후삼시 서원총출동으로경비선 삼척에분승하고 밀어선(密漁船)체포에 노력하여든바동래군용호리(龍湖里)바다가에서 밀어를 하고잇든 부산목도청학동(釜山靑鶴洞)리봉언(李鳳彦)(二六)외백명이탄어선열세척을일망타진으로 검거하고 조개전복등밀어품 삼백여점을 압수하야 방금엄중취조중이라고한다

問題中에잇든 北面市場移轉 不遠工事에着手

【馬山】 창원군 북면 신천리(北面新川里)시장은작금량년에 락동강친수와제방파괴로서시장이전멸되여금년에는시장온천장(溫泉場)으로이전하기로되엿스나시민의이전반대로문제중에잇든동지난이십칠일부로이전인가가나려불원간공사에착수하리라한다

懸案中이든鍾紡 元山工場新設 設置確定、設備進行

【咸興元山發】 종방(鐘紡)에서 원산에공장을 신설한다는풍설은 마츰내 구체화하야지난달월말에그본사와및광주(光州)공장으로부터 기사가 출장하야린접한 덕원군적전면 송중리(德源郡赤田面松中里)과수원에데一렬의넘으로 목하철야하야수질(水質)을검사하고잇는바원산의수질은경도(硬度)도극히작업에알맛는데 다못문제는 하로에삼십만석이나 사십만석의 물을공급할수잇는가가 문제인바 이여시 동지부근은 지하수가상당풍부한곳임으로도 이점에 잇서서도공장설치조건과 합치되여 장구한 세월을두고 원산주민이희망하든 생산공장(生産工場)은 마츰내 종방대공장의 설치로해결될것이라고일반은관측하고잇다

十二時間勞働에 賃金僅二十錢

水組堤防工事에殺到하는 咸安水災民의慘狀

【咸安】 함안수리조합 구내제방인 가야조일교변(伽倻朝日橋邊)이결괴되여 동수리조합구내일천이백정보의 경지가 망망한큰바다를 일우엇슴으로 동수리조합에서는 지난이십일 부터공사에 착수하야 밤과낫(晝)으로로동자를 교대하여 진행중인바작년은 공사를 청부업자에게맛겻슴으로 재민는 이를반대하야결국 큰소동을 일으킨일까지잇섯는데 금년은 이를고려한까닭인지 조합직영으로하나 아츰여섯시부터 오후여섯시까지 밤여섯시부터 아츰여섯시까지 열두시간(두시간은휴식)로동에임금이 최고칠십전에서 최하이삼십전이라한다 이와가튼 임금이나마 바터서주린창자를 구호하라고 매일천명에갓가운 로동자가 몰려들며터욱이 재민의부녀자가 대부분

◇寫眞……(上)三南大災救濟品을모은元山樓氏幼稚園 어린이들 (下)同救濟品을모은元山港誠女子普校學生代表一同(兩件皆本社支局寄托)

說諭하는巡査를 毆打한農民들 取調段落、廿餘名送局

【光州】 지난삼십일날담양군금성면석현리(金城面石峴里)에서는 부락민이십여명이 풍년의구가를 울이며 대로변에서 노는중지나는 자동차가 긔적을울니여도 빗기지안코 자동차의통행을방해하므로 마침닷든 해면주재소차(車)순사가 부락민들을 향하야 설유하엿스나 부락민들은 듯지안이하고 설유하는 순사를란타한사실이 발생하야 소관담양서에서는 즉시폭행자 전부를소환하여 그동안 엄중한취조를하다가 삼십일에는 업무방해와상해죄로 성종섭(成鍾燮)등 륙명은 신체구속으로 김모(金某)등십팔명은 불구속으로 일건서류와가티 광주지방법원 검사국에송치하엿다고한다

漢江納凉大會 觀衆三萬의盛況

【始興】 긔보=시외로량진유지들의주최로 지난이십오일 부터 오일간한강남안상두산(象頭山)에서 개최한한강납량대회는매일수야 관중삼만으로 공전의대성황을 일우엇는데 주간의씨름이나 야간의기생연주회는 오래동안 지리한장마에 답답하게지내든시민으로하여금더할수업는 만족을주엇스며 금번씨름에 참가한선수는경성 고양 광주시흥김포부천등각부군에서사오백명의 다수이엿스나 그중삼인이상을 의인선수만이 일백륙명으로다음과가튼 입상이 잇섯다고한다

▲一等黃牛一頭 京城電氣會社 金濟培 ▲二等中牛一頭 平安電氣 李淸學 ▲三等旅行櫃一個 往十里新村李永泰 (以下十等까지略)

소리를 맛주위가면서 흥을「다지는형상은 보는사람으로하여금 동정의눈물을 금치못하게한다

江口普通學校 秋期開校豫定

【盈德】 경북영덕군 강구면(江口面)은 금춘에신설된 면인바 제반면사업에 착착 진행중릭히 강구보통학교를 설립코저발긔회를 조직하야 맹렬이활동하는중 긔본금삼천오백원이 착착모집되여 금추부터 위선가교사에서 개교할예정이라한다

가튼鐵路에서 家族三名慘死 慘! 이무슨悲劇

【平壤】 일일 오전여덜시 서평양역을 출발하여 동천을향하는 일백이십오렬차가 서포내리(西浦內里)압흘 질주할대에 중년녀자한명이 뛰어들어 무참한 죽엄을하고말엇다 이녀자는 대동군서천면내리(大同郡西川面內里) 주영삼(朱永三)(四四)으로 삼년전에 꼭가튼지점에서 남편이긔차에 치어죽은후 주영삼은정신에 이상이생기어 돌아단이엇고 작년중 그아들이 또그곳에서무참한 최후를맛치자정신이상은 더욱 심하게되여 금가야자긔도 철도자살을한 것인데 가튼선로에서 가족세명이 다가튼 운명을 지엇다는것은 넘우도 비참한사실이 라하여일반의동정을사고잇다

价川서犯行한 二人組强盜 平壤서一名逮捕

【平壤】 지난이십오일오후열시경 개천군조양면(价川郡朝陽面)로상에서 소사리 가든길에 이인조강도에게 습격을 당하여 금일원을 빼앗겻든 강도사건은 이래 개천서에서범인의행방을 수사중이든바 평양에드리온혼적이잇서 개천형사대가 삼십일래양하야부내인흥리(仁興里)농가에잠복하엿는데그는순천군남면원봉리(南面元峯里)백이룡(白二龍)(三〇)이란자로 범행사실을 자백하엿고 공범자한명도 평양에잠복한사실이 판명되여 계속수사중이라한다

× × ×

본사영흥지국 선홍주제 긔자리회선(李祥善)군은전번에도적극적활동으로동정금을모집긔락한바 잇섯는데 금번도제이차로선중유지들의 의연금 삼원사십전을모집하여 긔탁하여왓고

× × ×

마장양조장(馬場釀造場)직공들은 생활난에 조돌리는처지임에도 불구하고 리재동포들을위하야 약소하나마 재지에전하여달라고 금일원오십전을 직공대표김윤호(金允湖)씨가휴대하고본사영흥지국에 긔탁 하여왓다

因病保釋中의 安顯玉遂永眠 太平洋勞組事件

【咸興】 제이차 태평양로조사건으로 소화칠년오월중에 홍남경찰서에 피검된이래 이개년동안은 옥중에서 폐병으로신음하다가 지난륙월하순에 보석되여 리원군남면유진리(利原郡南面遊津里)자택에서 정양중이든 안현옥(安顯玉)은이십칠일오후사시경영면하엿다한다

納凉將棋大會 龜城支局主催

【龜城】 본보귀성지국은오는 구월이일을 긔하여 조선고래유일의오락긔인 장긔를 발전시기기위하야 납량 서조선장긔대회를열고귀성면승남문루상에서일일을괘송하리라는데사계에취미와연구를만히가지신이는다수참가하기를 바란다고한다

地方人事

▲崔雲羲氏(論山郡郡屬)漸岐郡에榮轉入事次 지난三十日本報論山支局來訪
▲具元吉氏(全南潭陽光信學校敎員) 平壤高等農事學院農事講習을맛치고歸路에本報論山支局來訪

問題의電氣料金 四割減下는承諾

但減下實施는明年二月부터로 會社側의讓步的回答

【公州】 루보=공주전긔료감하문제는 사활감하에 불응하면 『전등을떼라』 구월일일이내로 전등을떼지안하면 사활 감하하는것으로 인정한다는 최후통첩에대하야 전긔회사로서 지난삼십일부로 내용증명의 회함을발송하엿는데 그내용은 전긔료감하는 사업성질상 금속실시는곤난한경우임을 량찰하야 주며런행전긔료금인가 개정긔가 명십년이월임으로 그시의 제반준비와개정료금은 본변내로 신청수속을하야긔회의요망에섬의로응코저하니 사정을심량하야 금후도 배전에응하야 줌을바란다운운 을발송하엿다한다

宣興有志赤誠

【永興】 삼남재지로 몰려드

減下實施期까지 電線撤去要求

減下期成會의態度强硬

전긔와가튼 회답을바든 전긔료감하긔성회 실행위원은 지난삼십일일 오후구시경에 당지본정김병동씨방에서 회의를열고 다음과가튼 회답을하기로 하얏다한다

팔월이십칠일부로발송한전긔료감하요구에 응하야 준다함은 감사하나 일반수용자는연하경제적 비상시기에잇서서 명년이월까지 기달일수업스니 금월부터 실행할수업스면 전등을떼여갓다가 전긔료를 감하한후명년이월에다시가설하라는통첩

<table>
<tr><th colspan="2">城津</th></tr>
<tr><td colspan="2">水害救濟演奏會</td></tr>
<tr><td>▲時日</td><td>九月八日下午八時</td></tr>
<tr><td>▲場所</td><td>城津座</td></tr>
<tr><td>◇主催</td><td>朝鮮日報社城津支局</td></tr>
<tr><td>◇後援</td><td>漢陽館、榮永樓、曉月樓、朝日亭</td></tr>
</table>

<table>
<tr><th colspan="2">善山</th></tr>
<tr><td colspan="2">水害救濟演劇의밤</td></tr>
<tr><td>▲時日</td><td>九月三、四兩日每夜八時</td></tr>
<tr><td>▲場所</td><td>龜尾假設劇場</td></tr>
<tr><td>◇主催</td><td>朝鮮日報社善山支局</td></tr>
<tr><td>◇後援</td><td>龜尾同友會</td></tr>
</table>

探偵小說 艶魔 (78)

徐東山 作 金奎澤 畵

새로운사건 (六)

편지는 허철의 아버지 허준이에게로 온것이요 차출인은 업는데 그 글씨는 영호가 악당에게서 바든 협박장과 조곰틀니지 아니하엿다。

영호는 허철을 잠간 기다리게하고 침실로해서。다시지하실 S호실에 드러가 간수해두엇든 협박장을 차저내엿다。

역시 틀님이업다

내용의 글씨도 그러하엿다

영호는 응접실로 도루나와봉투를 다시 검사하여보앗다。

종로 이정목 우편소의 일부인인데 약이주일전것이다。

영호에게 한것과가치 속달이고──。

영호는 속편지를 끄내여 읽러어보앗다

『우리가 이약이하든것은 종차해결할셈치고 위선 옹색하니 오천원만 오늘밤 자정에 장춘단으로 가지고와 연못가ㅇ등나무밋헤서 사방모자쓰고 검정안경쓰고 짧분외투입고 휘파람으로로 수심가 불으는 학생에게 전하시오

거절하지 아니할줄 미듭니다。

그러고 내게서가는 서신일체는 전에도 말슴햇거니와 본뒤에는 반듯이 불에 태워야함니다

사연은 이것뿐이다끄테『운』이라고 쓴 한자는 서팡옥이가아닐가?생각하면서 영호는 고개를틀엇다。

『그런데 이것을 왜 인세야 가지고왓나?』

허철은 고개를 좌우로 흔들엇다。

『오늘사 발견한걸!』

『어데서?』

『아버지 문갑속에서』

『또 업더냐?』

『거기 씨인대로 다 불에살너버리신 모양이야……무슨 편지를 불에 살으시는것을 나도 한번보걸……그놈만아마 측방중에 살느지 못하신게지……』

『그러면 그돈 오천원는 가저다 주섯나?』

『아마 그런모양이야……그런것이 요전에 내가 예금통장을가지고 은행에 간일이 잇섯는데 보니까 이월스무날인지 오천원을 차즌것이、쓰여잇길네 그때는그저 심상하게 역엿더니 지금생각하니까 거기 쓰느라고 차즈신 모양이야……』

영호로는 생각지도 못한방면에 악당일파의 손이 밋친것이다。그들의수령이 서팡옥이인것은 틀구분이나 확신할수잇는 사실이다。

그들은 심상 그돈오천원을 군자금으로 오늘날까지그와가튼눈부신 활동을 하고잇는것인데그러면 대관절 허철의아버지 허준이가 어찌해서 그들에게 요구하는대로 순순이 오천원이란 적지아니한 돈을 내여주엇슬가?

편지의 문구로보아 그것은 확실히 청이아니요 협박에가가운강청이다。

이러한 강청에응종한다는것은그만한 약점이 이편에 잇는때문이다

무슨 약점일가?

영호는 편지를 다시집어들엇다。맨꼭대이에쓰인 『우리가 이약이하든것』 여기에 조건이 부튼것이다

『요새 토지나 무엇 사잔햇나?』

영호는 갑작히이러케 물너보앗다그러나 허철은 고개를 좌우로흔든다

『업─서』

그럴것이다 사고팔고하는교섭이라고 하기에는 편지의투가넘우오만하다。

엇새거나 허준이에게 무슨 약점이 잇는것을 악당의일파가알어가지고 이와가티 돈을 강청하여 가는것인데 그러그러타고하고 그돈 오천원만아니엇섯더래도 그들은 그다지눈부신활동을 하지못햇스리라고 생각하니 영호는이사건을 인제야 알게된것이 안타가웟다

『요 최근에는 예금통장에서 또 돈을 만히 끄내지 아니하섯든가?』

영호는 물어보앗다。그들 악당에게 돈은 즉 힘이니까──

『삼사일전에 내가 삼천원을 또한번 자저다 드린걸……』

『허!』

하고 영호는 부지중에 흔자 탄식을 하엿다。

『그런데 말이야』

하고 허철은 비로소 자진하여 이약이를 끄낸다

『삼사일전에 아버지께서 나를 불너 안치시더니 아주 이상한 말슴을 하신단말이야! 나는 입때까지 아버지께 그런말슴을 들어본적이업서!』

眞摯男女學生大募集 (二錢切手送付學則請求次第送呈)
朝鮮第一自動車學校
京城府太平通二ノ四〇番地 大漢門前通 (電話本局四〇六八番)

毛生藥 후미나인
博士創製한 털나는藥
◎田中醫學博士方劑
◎說明書無代進呈
田中醫學博士의創製인털나는藥フミナイン은毛髮의發生을促進하야、그脫落及지게미를防止하고、腦頭髮、눈섭、수염、腋毛、其他人體毛髮이稀薄한것을만케하고微細한毛根이라도털나는藥フミナイン의擦도漸次生長식히용또禿頭
病에依하야毛髮이脫落될時其脫落을防止하고또이諸病에原因한禿頭脫毛에對하야서도病菌을殺滅식혀서그와갓치털을나게하오、●대머리●젊은대머리●털석긴대●脫毛●헐어럴빠진대●대리팍지사한대●눈썹성긴대●털잘못난대●男女의꼭잇슬곳에털업는분……은느젓다말고곳使用하라。
(全國藥店에잇슴)
フミナイン 價五十錢、九十錢、一圓六十錢、三圓、五圓五十錢、送料內地十二錢、萬一品切時는代金添付右記發賣元에注文하라、即時送藥함。
模造品만흠 꼭フミナイン이라指名하시고買入하시오
發賣元 東京市芝區田村町四 電話芝一八七四番 振替東京三一八三二 東京藥院 市本天王寺區 振替大阪五八六八番 東京藥院

土金石金 高價買入
京城府明治町 株式會社京城德力 平壤府旭町三 平壤出張所

內科チストマ十二指腸虫科專門
總督府前 電話光三一三 振替京城五七貳貳番
京城金弘琯內科醫院

旗カメヤ旗店
京城府黃金町五丁目 電話本局一五八四番 振替京城一三八四番

九月三日밤부터 前週超滿員의續映 普通料金 劇團新舞臺中央公演 最終週間 林仙圭作 時代劇 呼天悲魂 全二幕 任曙防作 悲劇 엉커자 全一幕 喜劇 獨唱스케취 東明心 康海仙 金允心 申英淑 外新舞臺뽀이빠드特別演奏 喜劇 얼간사리 全一幕 來週九月七日낫부터 FOX社超雄篇 猛獸爭闘映畫 FOX社超傑作 魔陣다이가 全十卷 母性愛篇 戰爭과母性 特別豫告=卒業試驗풀드、디가「ースシ나라生活의敎訓、朝鮮映畫靑春의十字路、난징、伯爵夫人、보레로、동키、호데、崇禮王國秘密푸리스、꼬―젠니
仁寺洞 電光三六一 朝鮮劇場

來る三日封切(四日間) 待望の魔獸タイガー!態態次週大公開に附き宣傳週間として本週は特に初秋第一陣の大衆名畫週間公開! 階下席大衆料金二十錢均一 新興キネマ初夏超野級作明朗篇 原作……中野實 脚色……西鐵平 監督……上野信二郎 爆笑篇 パパの青春 全十三卷 月田一郎、王川みちみ、山縣直作 水原玲子共演 フォックス超特作全發聲日本版 ラオル・ウオルシユ監督 貞操切符 エリッサ・ランディ孃 ライオネル・バリモア氏主演 ローレンス・オリヴアー・バイロン氏助演 ワルター 上映時間 晝十二時四十分 夜六時五十分 次週七日堂堂封切 フォックス超野級作魔獸タイガ 尾上菊太郎、河津、小金井共演 猿飛佐助 霧隱才藏 旅へ行く女、紅姫變化する時、水戶黃門、百萬石の女 近日封切

九月二日부터大公開! 낫十二時三十分 밤七時四十分 始映 폭스會社特作全發聲大映畫! 名匠알프레드E・가드監督! 武裝려·明 主演빅타마크라그렌氏 그래다너人氣俳優 아란 다네 助演 폭스會社特作全發聲映畫 巨匠아란도완氏大作品! 巴里의丑滿時
永樂町一 電本三一 中央館

九月一日낫부터三日間 三大特選大名畫特別公開 每日二回 낫一時 밤八時 始映 大衆料金 階上十五錢 階下十錢 均一 파라마운드社特作品 喜活劇 處女十八才自由時代 全七卷 메─뿌니엘孃 니─큐하밀든氏力演 은제일연신나게씩씩한喜劇 FBO社超特作品 喜劇 放埒新療法 全八卷 아이링─리스聯主演 松竹키네마社超特作品 五代名篇 僾 呼 全八卷 田中絹代、岡讓二主演 참이거야말노痛快하기끗업는메로듸의青春行進曲을보시라 次週公開 名畫豪君네도
黃金町五丁目 電光一七五五 第一劇場

八月三十日封切超特別大興行 初秋に送る第一の巨彈!! 見よ獨壇上に立つ專門館にして初めてなし得る比の絢爛陣容 果然絕讚裡に堂堂獨占封切!! 1短篇漫畫一卷 2、M、G、M超特作日本版 監督ウイリアムウエルマン 主演ロレツタヤング フランチヨツトトーン ▲眞夜中の處女八卷 3MGM超特級日本版 監督ジヨージキユーカ 主演十四大スターの大共演 ▲晩餐八時十一卷 現代社會相を抉破せる痛烈なる諷刺映畫豪華版、グランドホテルをも凌ぐ絢爛超豪華版裝に出現!!斯界一流スターが火花を散らしてのオールスターキャスト!!素晴らしきの文字通りの大競演!!此こそ眞にと今秋唯一の一大壯觀見よ異篇を!!
明治町一 電本二〇七 浪花館

九月二日부터大公開! 鍾路五丁目 電光三九五 優美館 映畫씨―즌에最大巨彈 朝鮮映畫 七番通의小事件 主演羅雲奎氏 鳥人 佐九間妙子 肉彈의王者 隼秀人氏決死의男性 大江秀夫氏監督作品 大都會社特作大冒險篇 主演빅타마크라그렌氏 巴里의丑滿時